



ราชวิทยาลัย  
จุฬารัตน์

วิทยาลัยวิทยาศาสตร์การแพทย์เจ้าฟ้าจุฬารัตน์

# รายงานประจำปีคณะพยาบาลศาสตร์ ปีงบประมาณ ๒๕๖๔

วิทยาลัยวิทยาศาสตร์การแพทย์เจ้าฟ้าจุฬารัตน์  
ราชวิทยาลัยจุฬารัตน์

## คำนำ

รายงานประจำปี ๒๕๖๔ ของคณะพยาบาลศาสตร์ วิทยาศาสตร์การแพทย์เจ้าฟ้าจุฬาภรณ ราชวิทยาลัยจุฬาภรณ์ ฉบับนี้จัดทำขึ้นเพื่อนำเสนอผลการดำเนินงานที่สำคัญในรอบปีงบประมาณ ๒๕๖๔ โดยมีรูปแบบนำเสนอผลการดำเนินงานให้สอดคล้องกับยุทธศาสตร์ของคณะพยาบาล ศาสตร์ ราชวิทยาลัยจุฬาภรณ์ ระยะเวลา ๕ ปี (พ.ศ. ๒๕๖๐ – ๒๕๖๔) ซึ่งแสดงถึงความมุ่งมั่นของ ผู้บริหาร และบุคลากรทุกระดับในการมีส่วนร่วมพัฒนาองค์กรอย่างชัดเจน และต่อเนื่องเพื่อให้ บรรลุเป้าหมายของยุทธศาสตร์ คณะพยาบาลศาสตร์

รายงานประจำปี ๒๕๖๔ ของคณะพยาบาลศาสตร์ ประจำปีงบประมาณ ๒๕๖๔ ฉบับนี้ ประกอบด้วยสาระสำคัญ ๒ ส่วน ได้แก่ ส่วนที่ ๑. ข้อมูลทั่วไป ส่วนที่ ๒. ผลการดำเนินงานตามแผน ยุทธศาสตร์

ในนามผู้บริหารคณะพยาบาลศาสตร์ วิทยาศาสตร์การแพทย์เจ้าฟ้าจุฬาภรณ ราชวิทยาลัย จุฬาภรณ์ ขอขอบคุณคณาจารย์ บุคลากรสายสนับสนุนทุกฝ่าย และนักศึกษาที่ให้ความร่วมมือร่วม ใจในการทำกิจกรรมต่าง ๆ รวมทั้งสนับสนุนการปฏิบัติภารกิจของคณะพยาบาลศาสตร์ วิทยาศาสตร์ การแพทย์เจ้าฟ้าจุฬาภรณ ราชวิทยาลัยจุฬาภรณ์ ให้สามารถดำเนินการได้ตามเป้าหมายอย่างมี ประสิทธิภาพ มีความคุ้มค่า บรรลุวิสัยทัศน์ที่กำหนด

( รองศาสตราจารย์ ดร.ทัศนีย์ บุญทอง )

คณบดีคณะพยาบาลศาสตร์

# สารบัญ

	หน้า
คำนำ	
ส่วนที่ ๑ ภาพรวมของคณะพยาบาลศาสตร์	
๑.๑ ประวัติความเป็นมา	๑
๑.๒ ปรัชญา	๓
๑.๓ ปณิธาน	๓
๑.๔ วิสัยทัศน์	๓
๑.๕ พันธกิจ	๔
๑.๖ ค่านิยมหลัก	๔
๑.๗ ผู้บริหารคณะพยาบาลศาสตร์ศาสตร์	๖
๑.๘ หัวหน้าภาควิชาฯ คณะพยาบาลศาสตร์ศาสตร์	๗
๑.๙ นโยบายคณะพยาบาลศาสตร์	๘
๑.๑๐ หลักสูตรที่เปิดสอน	๙
๑.๑๑ โครงสร้างและหน้าที่รับผิดชอบ	๑๐
๑.๑๒ โครงสร้างการบริหารงานคณะพยาบาลศาสตร์ศาสตร์	๑๒
๑.๑๓ ยุทธศาสตร์คณะพยาบาลศาสตร์ ปี พ.ศ. ๒๕๖๐ – ๒๕๖๔	๑๕
ส่วนที่ ๒ ข้อมูลและผลการดำเนินงานในแต่ละด้าน	
๑.๑๔ ด้านทรัพยากรบุคคล	๑๘
๑.๑๕ ด้านพัฒนาบุคลากร	๒๐
๑.๑๖ ด้านการศึกษา	๒๒
๑.๑๗ ด้านพัฒนานักศึกษา	๒๓
๑.๑๘ ด้านผลงานและรางวัล	๒๕
๑.๑๙ ศูนย์ประสานเครือข่าย	๒๘
๑.๒๐ ด้านการวิจัย	๓๑
๑.๒๑ ด้านบริการวิชาการ	๔๒
๑.๒๒ ด้านบริหารจัดการ	๔๓
๑.๒๓ ด้านการเงิน	๔๕
๑.๒๔ ด้านการบริหารความเสี่ยงและการควบคุมภายใน	๔๖
๑.๒๕ ด้านห้องสมุด	๔๙

## ส่วนที่ ๒ ผลการดำเนินงานตามแผนยุทธศาสตร์

๒.๑ ยุทธศาสตร์ที่ ๑	จัดการศึกษาสู่ความเป็นเลิศ เน้นสมรรถนะ ของบัณฑิตพยาบาลในระดับสากลทั้งด้าน วิชาการ การวิจัย ความเป็นผู้นำและ ความเป็นมนุษย์	๕๓
๒.๒ ยุทธศาสตร์ที่ ๒	ความเป็นเลิศด้านการวิจัยและนวัตกรรมที่ มุ่งแก้ปัญหาสุขภาพในระดับชาติและสากล	๕๙
๒.๓ ยุทธศาสตร์ที่ ๓	การบริการวิชาการและวิชาชีพที่เป็นเลิศและ ตอบสนองต่อความต้องการของสังคม และตั้งอยู่บนหลักความเสมอภาค	๖๕
๒.๔ ยุทธศาสตร์ที่ ๔	ความเป็นเลิศในการบูรณาการทำนุบำรุงศิลปะ และวัฒนธรรมในการเรียนการสอน และการ เสริมสร้างอัตลักษณ์บัณฑิตที่พึงประสงค์	๖๙
๒.๕ ยุทธศาสตร์ที่ ๕	บริหารจัดการคณะพยาบาลศาสตร์สู่ ความเป็นเลิศและยั่งยืน	๗๑

# ส่วนที่ ๑

ภาพรวมของ

คณะพยาบาลศาสตร์

## ส่วนที่ ๑

### ภาพรวมของคณะพยาบาลศาสตร์

#### ๑.๑ ประวัติความเป็นมา



คณะพยาบาลศาสตร์ เป็นสถาบันการศึกษาอุดมศึกษา จัดตั้งขึ้นภายใต้วิทยาลัยวิทยาศาสตร์การแพทย์เจ้าฟ้าจุฬาภรณ ราชวิทยาลัยจุฬาภรณ โดย ศาสตราจารย์ ดร. สมเด็จพระเจ้าน้องนางเธอ เจ้าฟ้าจุฬาภรณวลัยลักษณ์ อัครราชกุมารี กรมพระศรีสวางควัฒน วรขัตติยราชนารี ทรงโปรดเกล้าฯ แต่งตั้งให้รองศาสตราจารย์ ดร.ทัศนาศ นุญทอง ผู้ทรงคุณวุฒิในสาขาวิชาพยาบาลศาสตร์ เป็นประธานคณะกรรมการในโครงการจัดตั้งหลักสูตรพยาบาลศาสตรบัณฑิต ตามคำสั่งโรงพยาบาลจุฬาภรณที่ พิเศษ ๑๔/๒๕๕๘ เรื่องแต่งตั้งประธานกรรมการโครงการจัดตั้งหลักสูตรพยาบาลศาสตรบัณฑิต สังกัด วันที่ ๑๐ กรกฎาคม พ.ศ. ๒๕๕๘

รองศาสตราจารย์ ดร.ทัศนาศ นุญทอง ได้ทูลเกล้าฯ เสนอแต่งตั้งคณะกรรมการจัดทำโครงการจัดตั้งสำนักวิชาพยาบาลศาสตร์ และหลักสูตรพยาบาลศาสตรบัณฑิต วิทยาลัยวิทยาศาสตร์การแพทย์เจ้าฟ้าจุฬาภรณ ซึ่งประกอบด้วยผู้ทรงคุณวุฒิในสาขาวิชาชีพการพยาบาลครบทุกสาขาหลักในวิชาชีพการพยาบาลเป็นกรรมการ ซึ่งได้รับโปรดเกล้าฯ แต่งตั้งตามคำสั่งโรงพยาบาลจุฬาภรณที่พิเศษ ๒๓/๒๕๕๘ เรื่องแต่งตั้งคณะกรรมการจัดทำโครงการจัดตั้งสำนักวิชา

พยาบาลศาสตร์ และหลักสูตรพยาบาลศาสตรบัณฑิต วิทยาลัยวิทยาศาสตร์เจ้าฟ้าจุฬาภรณ สัณ วนวันที่ ๒๔ กันยายน ๒๕๕๘

การจัดทำร่างหลักสูตรพยาบาลศาสตรบัณฑิต ได้ดำเนินการจัดทำตามกรอบมาตรฐานคุณวุฒิระดับปริญญาตรีสาขาพยาบาลศาสตร์ พ.ศ. ๒๕๕๒ และตามเกณฑ์มาตรฐานหลักสูตรระดับปริญญาตรี พ.ศ. ๒๕๕๘ และได้ส่งให้ผู้ทรงคุณวุฒิสาขาพยาบาลศาสตร์วิพากษ์ให้ความเห็น แล้วเสร็จเมื่อวันที่ ๒๒ เมษายน ๒๕๕๙ หลังจากนั้น คณะกรรมการโครงการจัดตั้งคณะพยาบาลศาสตร์ และหลักสูตร พยาบาลศาสตรบัณฑิต ได้พิจารณาตรวจทานร่างหลักสูตรแล้วนำเสนอร่างหลักสูตรพยาบาลศาสตรบัณฑิตต่อคณะกรรมการสภाराชวิทยาลัยจุฬาภรณ ได้พิจารณาอนุมัติร่างหลักสูตรพยาบาลศาสตรบัณฑิต ตามที่นำเสนอในการประชุมฯ ครั้งที่ ๒/๒๕๕๙ เมื่อวันที่ ๓ พฤษภาคม ๒๕๕๙ และมีมติให้ปรับ “สำนักวิชาพยาบาลศาสตร์” เป็น “คณะพยาบาลศาสตร์” วิทยาลัยวิทยาศาสตร์การแพทย์เจ้าฟ้าจุฬาภรณ

สภาราพยาบาล พิจารณาให้ความเห็นชอบหลักสูตรพยาบาลศาสตรบัณฑิตตามมาตรฐานคุณวุฒิระดับปริญญาตรีสาขาพยาบาลศาสตร์ พ.ศ. ๒๕๕๒ และตามเกณฑ์มาตรฐานหลักสูตรระดับปริญญาตรี พ.ศ. ๒๕๕๘ ในคราวประชุมครั้งที่ ๑๑/๒๕๕๙ เมื่อวันที่ ๑๐ พฤศจิกายน พ.ศ. ๒๕๕๙ เนื่องจากการประกาศเกณฑ์มาตรฐานคุณวุฒิระดับปริญญาตรี สาขาพยาบาลศาสตร์ พ.ศ. ๒๕๖๐ ได้มีการปรับหลักสูตรให้เข้ากับเกณฑ์มาตรฐานฉบับดังกล่าว เพื่อเสนอต่อสภาราพยาบาลและได้พิจารณาให้ความเห็นชอบหลักสูตรพยาบาลศาสตรบัณฑิตหลักสูตรใหม่ พ.ศ. ๒๕๖๐ ในคราวประชุมฯ ครั้งที่ ๑/๒๕๖๑ เมื่อวันที่ ๑๒ มกราคม พ.ศ. ๒๕๖๑

ทั้งนี้ คณะกรรมการสภाराชวิทยาลัยจุฬาภรณ พิจารณาอนุมัติหลักสูตรพยาบาลศาสตรบัณฑิต หลักสูตรใหม่ พ.ศ. ๒๕๖๐ ในคราวประชุมครั้งที่ ๔/๒๕๖๑ เมื่อวันที่ ๑๑ พฤษภาคม พ.ศ. ๒๕๖๑ และสำนักงานคณะกรรมการการอุดมศึกษาได้รับทราบและให้ความเห็นชอบหลักสูตรพยาบาลศาสตรบัณฑิตหลักสูตรใหม่ พ.ศ. ๒๕๖๐ เมื่อวันที่ ๒๕ พฤษภาคม พ.ศ. ๒๕๖๑



## ๑.๒ ปรัชญา

การพยาบาลเป็นการปฏิบัติกับชีวิตและสุขภาพมนุษย์ทุกวัย ทั้งบุคคล ครอบครัว กลุ่มคน และชุมชน ที่มีความหลากหลายทางวัฒนธรรม โดยบูรณาการ ความรู้จากศาสตร์ทางการพยาบาล ศาสตร์ทางการแพทย์ ศาสตร์อื่นที่เกี่ยวข้อง หลักฐานเชิงประจักษ์ จริยธรรม จรรยาบรรณวิชาชีพ กฎหมาย และศิลปะทางการพยาบาล บนพื้นฐานของการดูแลคนด้วยหัวใจของความเป็นมนุษย์และสัมพันธภาพที่เอื้ออาทร

## ๑.๓ ปณิธาน



มุ่งมั่นผลิตพยาบาลที่มีจิตวิญญาณของนักวิชาชีพ  
ที่มีความรอบรู้ มีจิตบริการ เห็นคุณค่าของความเป็นมนุษย์  
ยึดประโยชน์ของส่วนรวมเป็นที่ตั้ง

## ๑.๔ วิสัยทัศน์

คณะพยาบาลศาสตร์ วิทยาลัยวิทยาศาสตร์การแพทย์เจ้าฟ้าจุฬาภรณ เป็นสถาบันการศึกษา ชั้นนำในระดับชาติและนานาชาติ สามารถผลิตบุคลากรสาขาวิชาพยาบาลศาสตร์ ที่มีคุณภาพ มาตรฐานในระดับสากล เป็นศูนย์การศึกษาต่อเนื่องในสาขาพยาบาลศาสตร์และด้านสุขภาพของประเทศ มีผลงานที่สามารถชี้นำสังคมในด้านสุขภาพ





## ๑.๕ พันธกิจ



## ๑.๖ ค่านิยมหลัก (Core Value)

คณะพยาบาลศาสตร์ได้กำหนดค่านิยมหลักด้านคุณธรรม จริยธรรม คือ MORAL WISH ซึ่งกลั่นกรองจากวัฒนธรรมองค์กรภายใต้พระนาม CHULABHORN และเชื่อมโยงกับอัตลักษณ์ของบัณฑิต WISH ตามแผนภาพที่ ๑ และ ๒ โดย MORAL WISH มีความหมาย ดังนี้

### Moral Wisdom : ภูมิปัญญาธรรม

การมีสมรรถนะทางจริยธรรม (Moral Competency)

ได้แก่ความตระหนักทางจริยธรรม มีทักษะในการตัดสินใจเชิงจริยธรรม มีความปรารถนาในการทำสิ่งที่ดี โดยมีความรู้ด้านจริยธรรม รวมทั้งมีความกล้าหาญในการลงมือกระทำในสิ่งที่ถูกต้อง (Moral Courage)

### Integrity : มุ่งมั่น ยึดมั่นกับความดี

ความซื่อสัตย์สุจริต ปฏิบัติงานด้วยความโปร่งใส มีวินัยในตนเอง ยึดมั่นในหลักคุณธรรม จริยธรรมในวิชาชีพ รักษาวิชาจรรยาบรรณ และไว้วางใจได้เสมอ

### Social Accountability : จิตอาสา

การเป็นผู้ที่ใส่ใจต่อสังคมสาธารณะ และอาสาลงมือทำอย่างใดอย่างหนึ่งที่มีใบหน้าของตนเอง ด้วยความรัก ความสามัคคีเพื่อประโยชน์ของผู้อื่น ของสังคม ของประเทศชาติ โดยมีได้หวังผลตอบแทน ทำความดีเพื่อความดี เอื้ออาทรต่อคนร่วมสังคม ทำอย่างสม่ำเสมอจนเป็นนิสัย

### Harmony : มีความสามัคคี

การแสดงออกซึ่งการร่วมแรงร่วมใจ ความพร้อมเพรียงเป็นอันหนึ่งอันเดียวกัน ร่วมมือกันทำกิจกรรมให้บรรลุเป้าหมายร่วมกัน ไม่คิดเอาดีเด่นแต่ตัวเอง ไม่ก่อให้เกิดความแตกแยกในหมู่คณะและเห็นแก่ประโยชน์ส่วนรวมมากกว่าประโยชน์ส่วนตัว



# การถ่ายทอดวัฒนธรรมสู่อัตลักษณ์บัณฑิตสาขาพยาบาลศาสตร์



แผนภาพที่ ๑ การเชื่อมโยงวัฒนธรรมองค์กร CHULABHORN สู่อัตลักษณ์ของบัณฑิต WISH

การเชื่อมโยงวัฒนธรรมสู่อัตลักษณ์บัณฑิตและค่านิยมด้านคุณธรรม จริยธรรม



แผนภาพที่ ๒ การเชื่อมโยงวัฒนธรรมองค์กร CHULABHORN สู่อัตลักษณ์บัณฑิต WISH และค่านิยมด้านคุณธรรม จริยธรรม MORAL WISH

๑.๗

## ผู้บริหารคณะพยาบาลศาสตร์ศาสตร์



รองศาสตราจารย์ ดร.ทัศนาศา บุนนทอง

คณบดีคณะพยาบาลศาสตร์

วิทยาลัยวิทยาศาสตร์การแพทย์เจ้าฟ้าจุฬาภรณ



รศ.ดร.วิไลวรรณ ทองเจริญ

รองคณบดีฝ่ายการศึกษา



ผศ.ทักษิณัยวรรณ พุกษาเมธานันท์

รองคณบดีฝ่ายพัฒนานักศึกษา



ผศ.ดร.ประภา ยุทธไตร

รองคณบดีฝ่ายบริการวิชาการและ  
หลักสูตรการพยาบาลเฉพาะทาง

รศ.ดร.อรพรรณ โตสิงห์

รองคณบดีฝ่ายวิจัยนวัตกรรม  
และวิเทศสัมพันธ์

อาจารย์ลัดดาวัลย์ ไวยสุระสิงห์

รองคณบดีฝ่ายแผนยุทธศาสตร์  
และการพัฒนา

## ผู้ช่วยคณบดี คณะพยาบาลศาสตร์ศาสตร์



อาจารย์กฤษดา ทองทับ

ผู้ช่วยคณบดีฝ่ายพัฒนานักศึกษา



อาจารย์ ดร.ปิญจภรณ์ อุรัตน์มณี

ผู้ช่วยคณบดีฝ่ายพัฒนานักศึกษา

### ๑.๘

## หัวหน้าภาควิชา คณะพยาบาลศาสตร์ศาสตร์



รศ.ดร.วิไลวรรณ ทองเจริญ

หัวหน้าภาควิชาการพยาบาล  
ผู้ใหญ่และผู้สูงอายุ



ผศ.ดร.ประภา ยุทธไตร

หัวหน้าภาควิชา  
สุขภาพจิตและการ



ผศ.ทัศนีย์วรรณ พุกษาเมธาพันธ์

หัวหน้าภาควิชาการพยาบาล  
ครอบครัว และการผดุงครรภ์



อาจารย์ลัดดาวัลย์ ไวยสุระสิงห์

หัวหน้าภาควิชาการพยาบาล  
รากฐาน



รศ.สมพร สุนทรภา

หัวหน้าภาควิชาการพยาบาล  
เด็กและวัยรุ่น



ผศ.ดร.นันทวัน สุวรรณรูป

หัวหน้าภาควิชาการพยาบาล  
ชุมชน

## ๑.๗ นโยบายคณะพยาบาลศาสตร์

คณะพยาบาลศาสตร์ ดำเนินงานตามโครงการจัดเตรียมความพร้อมในการจัดตั้งสถาบันและ เปิดสอนสาขาวิชาพยาบาลศาสตร์ ในระยะ ๕ ปีแรกของการเปิดดำเนินการ ( พ.ศ. ๒๕๖๐ - ๒๕๖๔ ) ซึ่งได้รับความเห็นชอบจากสภाराชวิทยาลัยจุฬาลงกรณ์ โดยมีนโยบายในการดำเนินงานที่สอดคล้องกับแผนยุทธศาสตร์ราชวิทยาลัยจุฬาลงกรณ์ระยะเวลา ๕ ปี ( พ.ศ.๒๕๖๐ -๒๕๖๔) ดังนี้

๑) ผลิตพยาบาลที่มีความรู้ ความสามารถในระดับมาตรฐานสากล มีจิตวิญญาณของนักวิชาชีพ ที่มีความรอบรู้ มีจิตบริการ มีความเป็นผู้นำ มีอัตลักษณ์ตามค่านิยมหลักของราชวิทยาลัยจุฬาลงกรณ์ เห็นคุณค่าของความเป็นมนุษย์ ยึดประโยชน์ของส่วนรวมเป็นที่ตั้ง

๒) สร้างงานวิจัยที่เน้นสร้างองค์ความรู้ นวัตกรรมด้านการพยาบาล และการบริการสุขภาพที่นำไปปฏิบัติได้จริง สามารถนำไปใช้ในการพัฒนาสุขภาพชุมชน และพัฒนาคุณภาพการพยาบาลสู่ความเป็นเลิศ

๓) สืบสานพระปณิธานในการสร้างสุขภาพที่ดีแก่ประชาชน โดยให้บริการสุขภาพ และสร้างเครือข่ายการบริการสุขภาพ โดยใช้เทคโนโลยีที่มุ่งเน้นประชาชนทุกพื้นที่ เป้าหมาย สามารถเข้าถึงการบริการสุขภาพที่มีคุณภาพอย่างรวดเร็ว ทัวถึง และเป็นศูนย์การศึกษาต่อเนื่องในสาขาพยาบาลศาสตร์และด้านสุขภาพของประเทศ

๔) ส่งเสริมให้อาจารย์ บุคลากรและนักศึกษา ภาคภูมิใจในสถาบันพระมหากษัตริย์ อารัง รักษา และพัฒนาต่อยอดศิลปวัฒนธรรม และภูมิปัญญาที่เกี่ยวข้องในการดูแลสุขภาพ

๕) พัฒนาคณะพยาบาลศาสตร์สู่คณะพยาบาลศาสตร์คุณธรรม โดยพัฒนาบุคลากรให้มีคุณธรรม จริยธรรม ที่สอดคล้องกับค่านิยมหลักของราชวิทยาลัยจุฬาลงกรณ์

๖) พัฒนาประสิทธิภาพการบริหารจัดการภายในเพื่อการดำเนินการที่เป็นเลิศ (Education Criteria for Performance Excellence : EdPEX)

๗) สร้างความร่วมมือกับสถาบันการศึกษาพยาบาลชั้นนำในต่างประเทศ ด้านการศึกษา การวิจัย และการบริการวิชาการ เป็นต้น

## ๑.๘ หลักสูตรที่เปิดสอน

หลักสูตรที่เปิดสอนในปีการศึกษา ๒๕๖๔ - ๒๕๖๕ จำนวน ๔ หลักสูตร ได้แก่

### ๑. หลักสูตรพยาบาลศาสตรบัณฑิต

๑) หลักสูตรใหม่ พ.ศ. ๒๕๖๐ นักศึกษาชั้นปีที่ ๑ – ชั้นปีที่ ๔ ปีการศึกษา ๒๕๖๔

จำนวนหน่วยกิต ๑๓๓ หน่วยกิต

๒) หลักสูตรปรับปรุง พ.ศ. ๒๕๖๕ นักศึกษาชั้นปีที่ ๑ ปีการศึกษา ๒๕๖๕

จำนวนหน่วยกิต ๑๒๗ หน่วยกิต

### ๒. หลักสูตรพยาบาลศาสตรบัณฑิต สำหรับผู้จบปริญญาตรีสาขาอื่น

๑) หลักสูตรใหม่ พ.ศ. ๒๕๖๔

จำนวนหน่วยกิต ๑๒๒ หน่วยกิต

### ๓. หลักสูตรพยาบาลศาสตรบัณฑิต (หลักสูตรนานาชาติ)

๑) หลักสูตรใหม่ พ.ศ. ๒๕๖๕

จำนวนหน่วยกิต ๑๒๕ หน่วยกิต

### ๔ หลักสูตรประกาศนียบัตรผู้ช่วยพยาบาล (การดูแลผู้สูงอายุ) หลักสูตร ๑ ปี

จำนวนหน่วยกิต ๓๘ หน่วยกิต



## ๑.๙ โครงสร้างและหน้าที่รับผิดชอบ

คณะพยาบาลศาสตร์ แบ่งหน่วยงานออกเป็น ๕ หน่วยงาน คือ สำนักงานคณบดี คณะพยาบาลศาสตร์ ภาควิชาการพยาบาล สำนักงานวิชาศึกษาทั่วไปและพื้นฐานวิชาชีพ และศูนย์ ๒ ศูนย์ (แผนภาพที่ ๔) โดยมีหน้าที่รับผิดชอบ ดังนี้

๑. สำนักงานคณบดีคณะพยาบาลศาสตร์ มีหน้าที่สนับสนุนและประสานงานด้านการบริหารจัดการทั่วไป การจัดการเรียนการสอน การวิจัย การบริการวิชาการ และการทำนุบำรุง ศิลปวัฒนธรรม เพื่อให้คณะ ฯ สามารถปฏิบัติภารกิจได้อย่างมีประสิทธิภาพ ประกอบด้วย ๖ กลุ่มงาน ได้แก่ (๑) งานบริหารทั่วไป (๒) งานการศึกษา (๓) งานพัฒนานักศึกษา (๔) งานวิจัยและ นวัตกรรม ศูนย์วิจัยและนวัตกรรมสาขาพยาบาลศาสตร์ (๕) งานบริการวิชาการและการศึกษาเฉพาะ ทางหลังปริญญา (๖) งานนโยบาย แผน งบประมาณและพัฒนาคุณภาพ

๒. ภาควิชา มีหน้าที่จัดการเรียนการสอนในสาขาวิชาที่รับผิดชอบและรายวิชาที่ได้รับ มอบหมายทั้งภาคทฤษฎีและภาคปฏิบัติให้เป็นไปตามที่กำหนดไว้ในหลักสูตร ติดตามประเมินผล และประสานงานกับแหล่งฝึกภาคปฏิบัติ ประกอบด้วย ๖ ภาควิชา คือ (๑) การพยาบาลครอบครัว และการผดุงครรภ์ (๒) การพยาบาลเด็กและวัยรุ่น (๓) การพยาบาลผู้ใหญ่และผู้สูงอายุ (๔) การ พยาบาลชุมชน (๕) สุขภาพจิตและการพยาบาลจิตเวช (๖) การพยาบาลรากฐานและศูนย์เสริมศึกษา และสาธิตทางการพยาบาล (ห้องปฏิบัติการเสมือนจริง)

๓. สำนักงานวิชาศึกษาทั่วไปและพื้นฐานวิชาชีพ เป็นหน่วยงานใหม่ของคณะพยาบาล ศาสตร์ มีหน้าที่จัดการศึกษาในหมวดวิชาศึกษาทั่วไปและพื้นฐานวิชาชีพ ของวิทยาลัยวิทยาศาสตร์ การแพทย์เจ้าฟ้าจุฬาภรณ์ ประกอบด้วย (๑) กลุ่มวิชาศึกษาทั่วไป (๒) กลุ่มวิชาพื้นฐานวิชาชีพ

๔. ศูนย์บริการให้คำปรึกษาทางสุขภาพจิต ( Happy Place for Happy Mind ) มีหน้าที่ จัดบริการให้คำปรึกษาทางสุขภาพจิตแก่นักศึกษาและ บุคลากร วิทยาลัยวิทยาศาสตร์การแพทย์เจ้า ฟ้า จุฬาภรณ์ราชวิทยาลัย เพื่อการช่วยเหลือดูแลนักศึกษาอย่างเป็นระบบ และต่อเนื่อง

๕. ศูนย์การเรียนรู้สุขภาพในชุมชน ตั้งอยู่ในเขตหลักสี่ มีหน้าที่ส่งเสริมกระบวนการ เรียนรู้ตลอดชีวิตของประชาชนในชุมชนเขตหลักสี่ เป็นศูนย์การเรียนรู้การปฏิบัติของนักศึกษา แบบสหสาขาวิชาชีพ (Interprofessional Practice - IPP) ให้การบริการสุขภาพแก่ประชาชน ตามสิทธิหลักประกันสุขภาพแห่งชาติ



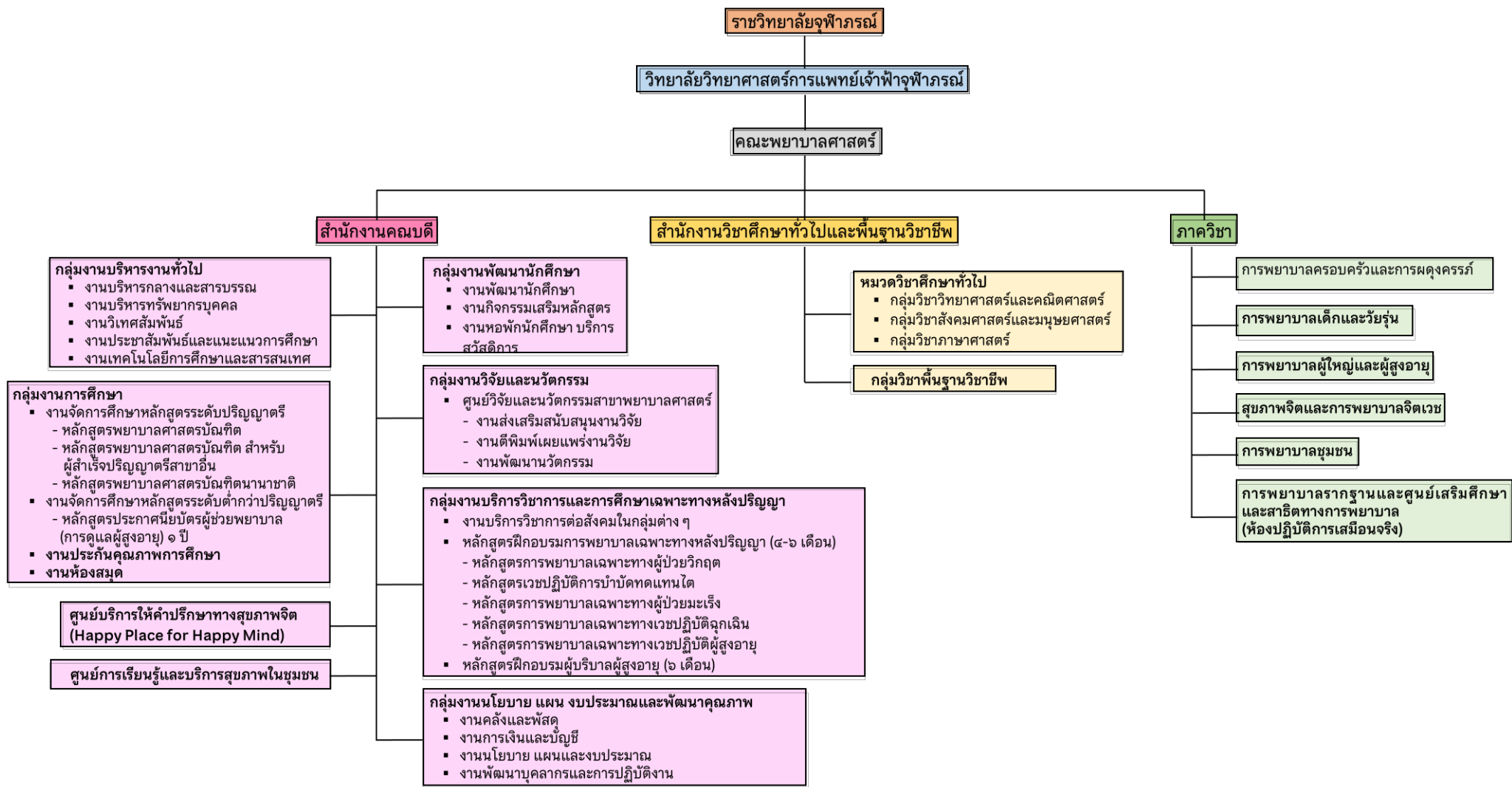

แผนภาพที่ ๓ โครงสร้างคณะพยาบาลศาสตร์ วิทยาลัยวิทยาศาสตร์การแพทย์เจ้าฟ้าจุฬารักษ์ ราชวิทยาลัยจุฬารักษ์

## ๑.๑๐ โครงสร้างการบริหารงาน

คณะพยาบาลศาสตร์เป็นคณะวิชา สังกัดวิทยาลัยวิทยาศาสตร์การแพทย์เจ้าฟ้าจุฬาภรณราชวิทยาลัยจุฬาภรณ์ ตามประกาศพระราชบัญญัติราชวิทยาลัยจุฬาภรณ์ พ.ศ. ๒๕๕๙ และ แก้ไขเพิ่มเติม (ฉบับที่ ๒) กำหนดการแบ่งส่วนงาน และหน้าที่ของแต่ละส่วนงาน โดยคณะพยาบาลศาสตร์มีคณบดีเป็นผู้บังคับบัญชาสูงสุด มีรองคณบดี หัวหน้าภาควิชาและผู้ช่วยคณบดี ทำหน้าที่บริหารงานตามภารกิจที่ได้รับมอบหมาย และมีคณะกรรมการในการดำเนินการตามภารกิจต่าง ดังนี้ (รายละเอียดในแผนภาพที่ ๕)

๑. รองคณบดีฝ่ายการศึกษา มีหน้าที่รับผิดชอบวางแผน ให้คำปรึกษา แนะนำ ในการพัฒนาหลักสูตร การจัดการเรียนการสอนหลักสูตรพยาบาลศาสตร์บัณฑิต และวิชาศึกษาทั่วไปและพื้นฐานวิชาชีพ การจัดทำ แผนปฏิบัติงานประจำปีและ การจัดทำข้อมูลรายงานประจำปีด้านการจัดการศึกษา กำกับ ดูแล ตรวจสอบ ติดตาม ประเมินผล และแก้ไขปัญหาการปฏิบัติงานในภาควิชาการพยาบาลผู้ใหญ่และผู้สูงอายุ งานจัดการศึกษาระดับปริญญาตรี งานประกันคุณภาพการศึกษา งานเทคโนโลยีการศึกษาและสารสนเทศ งานห้องสมุด และงานอื่น ๆ ที่คณบดีมอบหมาย

๒. รองคณบดีฝ่ายพัฒนานักศึกษา มีหน้าที่รับผิดชอบ ให้คำปรึกษา แนะนำ ในการพัฒนานักศึกษา การจัดทำแผนปฏิบัติงานประจำปีและการจัดทำข้อมูลรายงานประจำปีด้านการพัฒนานักศึกษา กำกับ ดูแล ตรวจสอบ ติดตาม ประเมินผล และแก้ไขปัญหาการปฏิบัติงานในภาควิชาการพยาบาลครอบครัวและการผดุงครรภ์ งานพัฒนานักศึกษา งานกิจกรรมเสริมหลักสูตร งานหอพักนักศึกษา บริการ สวัสดิการ งานประชาสัมพันธ์และแนะแนวการศึกษา และงานอื่น ๆ ที่คณบดีมอบหมาย

๓. รองคณบดีฝ่ายบริการวิชาการ และหลักสูตรการพยาบาลเฉพาะทาง มีหน้าที่รับผิดชอบการพัฒนาหลักสูตร การจัดการเรียนการสอน หลักสูตรการพยาบาลเฉพาะทางสาขาที่สอดคล้องกับความต้องการของประเทศ หลักสูตรฝึกอบรมระยะสั้นสำหรับพยาบาล การจัดทำแผนปฏิบัติงานประจำปีและการจัดทำข้อมูลรายงานประจำปีด้านการบริการวิชาการและวิชาชีพ กำกับ ดูแล ตรวจสอบ ติดตาม ประเมินผล และแก้ไขปัญหาการปฏิบัติงานในภาควิชาสุขภาพจิตและการพยาบาลจิตเวช ศูนย์บริการให้คำปรึกษาทางสุขภาพจิต (Happy Place for Happy Mind) งานบริการวิชาการต่อสังคมในกลุ่มต่าง ๆ หลักสูตรฝึกอบรมการพยาบาลเฉพาะทางหลังปริญญา (๔ - ๖) เดือน หลักสูตรฝึกอบรมผู้บริหารผู้สูงอายุ (๖ เดือน) และงานอื่น ๆ ที่คณบดีมอบหมาย

๔. รองคณบดีฝ่ายวิจัย นวัตกรรมและวิเทศสัมพันธ์ มีหน้าที่รับผิดชอบการบริหารงานวิจัยและนวัตกรรมพัฒนาแผนการวิจัยและนวัตกรรม การจดทะเบียนทรัพย์สินทางปัญญา

สร้างและพัฒนาเครือข่ายความร่วมมือกับหน่วยงานในระดับนานาชาติ การประชาสัมพันธ์ ผลงานวิจัย การจัดทำแผนปฏิบัติการประจำปีและการจัดทำข้อมูลรายงานประจำปีด้านการวิจัยและ นวัตกรรม กำกับ ดูแล ตรวจสอบ ติดตาม ประเมินผล และแก้ไขปัญหา การปฏิบัติงานในศูนย์วิจัย และนวัตกรรมสาขาพยาบาลศาสตร์ งานส่งเสริมสนับสนุนงานวิจัย งานตีพิมพ์เผยแพร่งานวิจัย งาน พัฒนานวัตกรรม งานวิเทศสัมพันธ์ งานประชาสัมพันธ์ และงานอื่น ๆ ที่คณบดีมอบหมาย

**๕. รองคณบดีฝ่ายแผนยุทธศาสตร์และการพัฒนา** มีหน้าที่รับผิดชอบการจัดทำแผน ยุทธศาสตร์ แผนปฏิบัติการประจำปี กำกับ ติดตามผลการดำเนินงาน/วิเคราะห์ ตามแผน ยุทธศาสตร์/ภารกิจประจำตามแผนปฏิบัติการประจำปี จัดทำข้อมูลรายงานประจำปี ดูแลข้อมูล ทั้งหมดในภาพรวมเพื่อการบริหารและตัดสินใจของผู้บริหาร จัดทำคำขอตั้งงบประมาณแผ่นดิน งบประมาณรายจ่ายจากเงินรายได้ วางแผน กำกับ ติดตาม ดำเนินการด้านการพัฒนาบุคลากรทั้ง เชิงคุณภาพและปริมาณ กำกับ ดูแล ตรวจสอบ ติดตาม ประเมินผล และแก้ไขปัญหา การ ปฏิบัติงานในภาควิชาการพยาบาลรากฐาน และศูนย์เสริมศึกษาและสาธิตทางการพยาบาล (ห้องปฏิบัติการเสมือนจริง) ศูนย์การเรียนรู้และบริการสุขภาพในชุมชน งานบริหารกลางและสาร บรณ งานบริหารทรัพยากรบุคคล งานคลังและพัสดุ งานการเงินและบัญชี งานนโยบาย แผน และ งบประมาณ งานพัฒนาบุคลากรและการปฏิบัติงาน และงานอื่น ๆ ที่คณบดีมอบหมาย

### **ผู้ช่วยคณบดี**

มีหน้าที่รับผิดชอบงานต่างๆที่ได้รับมอบหมายจากคณบดี และรองคณบดี ดำเนินงานร่วม และสนับสนุนงานของคณบดีและรองคณบดีตามที่ได้รับแต่งตั้ง

### **หัวหน้าภาควิชา**

มีหน้าที่และความรับผิดชอบ บริหารจัดการและจัดการเรียนการสอนในสาขาวิชาที่ รับผิดชอบและรายวิชาที่ได้รับมอบหมายทั้งภาคทฤษฎีและภาคปฏิบัติให้เป็นไปตามที่กำหนดไว้ใน หลักสูตร ประสานงานกับแหล่งฝึกภาคปฏิบัติ ดำเนินงานประกันคุณภาพการศึกษา และงานอื่น ๆ ที่ คณบดีมอบหมาย

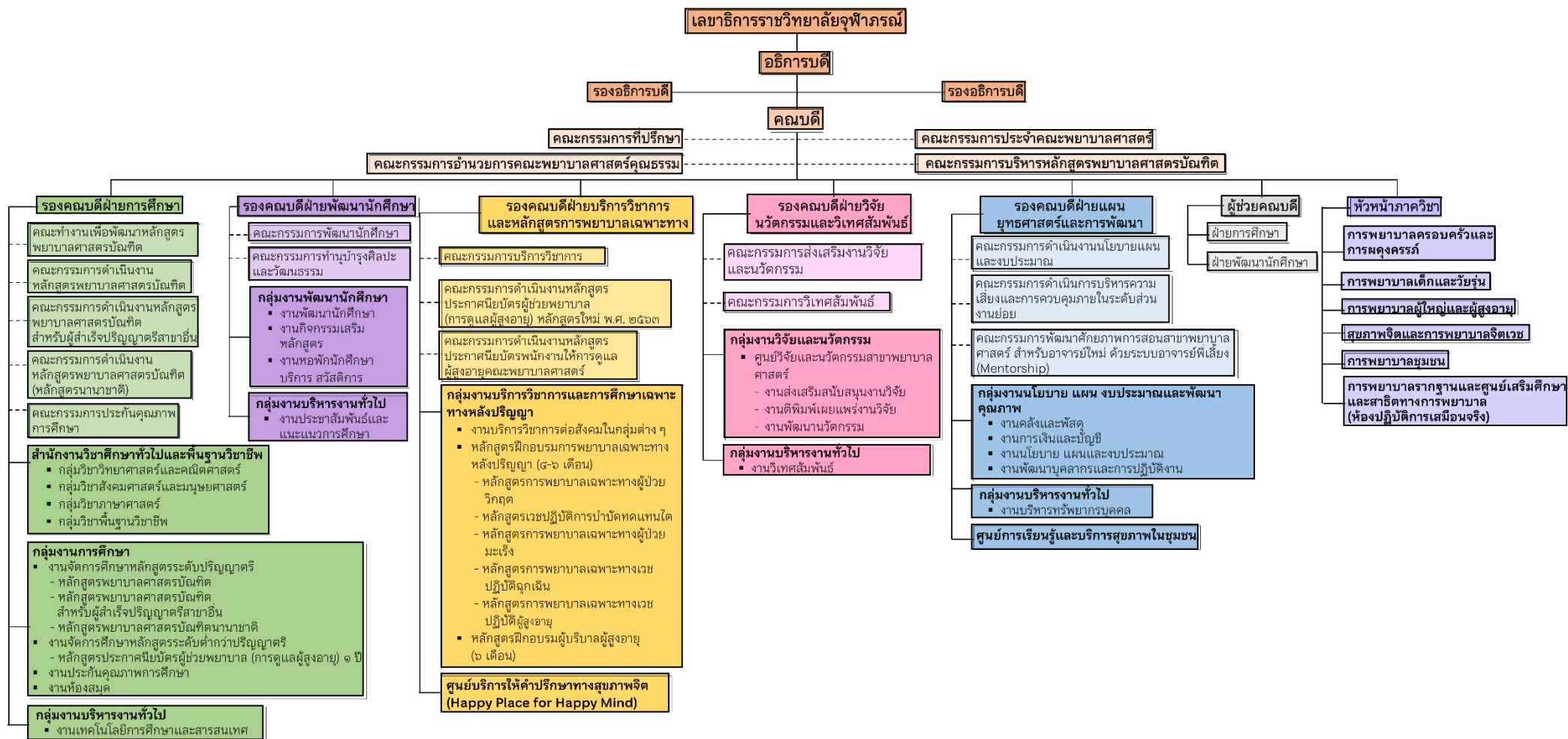

แผนภาพที่ ๔ โครงสร้างการบริหารงานคณะพยาบาลศาสตร์ วิทยาลัยวิทยาศาสตร์การแพทย์เจ้าฟ้าจุฬาภรณ์ ราชวิทยาลัยจุฬาภรณ์

## ๑.๑๐ ยุทธศาสตร์ คณะพยาบาลศาสตร์ ปีพ.ศ. 2560 - 2564

ยุทธศาสตร์ ๑ : จัดการศึกษาสู่ความเป็นเลิศ เน้นสมรรถนะของบัณฑิตพยาบาลในระดับสากล ทั้งด้านวิชาการ การวิจัย ความเป็นผู้นำและความเป็นมนุษย์

### เป้าประสงค์

- พัฒนาหลักสูตรที่ได้รับการรับรองตามมาตรฐานวิชาชีพในระดับสากล และสามารถผลิตบัณฑิตพยาบาลที่มีคุณภาพ
- คัดเลือกและสรรหาผู้เรียนที่มีคุณภาพและความพร้อม
- สรรหาและพัฒนาอาจารย์และบุคลากรที่มีศักยภาพสูงทั้งด้านวิชาการ วิจัย และการเรียนการสอน มีคุณธรรม จริยธรรม เป็นแบบอย่างที่ดีให้กับนักศึกษาและบุคลากร
- จัดกิจกรรมการเรียนรู้และกิจกรรมเสริมหลักสูตรที่ส่งเสริมการเรียนรู้จากการปฏิบัติจริง มีความรักในวิชาชีพ พัฒนาความเป็นผู้นำที่มีความสามารถในการทำงานเป็นทีม มีทักษะในการใช้ชีวิตและมีจิตอาสา
- พัฒนาระบบสารสนเทศที่ทันสมัยเพื่อการบริหารจัดการและการจัดการเรียนการสอน การวิจัยและการบริการวิชาการของคณะพยาบาลศาสตร์

ยุทธศาสตร์ ๒ : ความเป็นเลิศด้านการวิจัยและนวัตกรรมที่มุ่งแก้ปัญหาสุขภาพในระดับชาติ และสากล

### เป้าประสงค์

- เพื่อให้คณะพยาบาลศาสตร์ผลิตผลงานวิจัย/ นวัตกรรมที่ตอบสนองปัญหาสุขภาพของประเทศ
- เพื่อให้คณะพยาบาลศาสตร์นำผลการวิจัยไปใช้ในการสร้างสุขภาพและความปลอดภัยที่ดีของประชาชน
- เพื่อให้คณะพยาบาลศาสตร์มีความร่วมมือด้านการวิจัยสหสาขาในระดับชาติและนานาชาติ

ยุทธศาสตร์ ๓ : การบริการวิชาการและวิชาชีพที่เป็นเลิศและตอบสนองต่อความต้องการของสังคม และตั้งอยู่บนหลักความเสมอภาค

### เป้าประสงค์

- เพื่อส่งเสริมให้คณะพยาบาลศาสตร์มีความเป็นเลิศในการให้บริการวิชาการและ/หรือวิชาชีพที่ได้มาตรฐานสากลและตอบสนองความต้องการของสังคม
- เพื่อให้คณะพยาบาลศาสตร์สามารถบูรณาการการศึกษา การวิจัย และการบริการวิชาการ/วิชาชีพได้อย่างมีประสิทธิภาพและตอบสนองความต้องการของสังคม

**ยุทธศาสตร์ ๓ :** การบริการวิชาการและวิชาชีพที่เป็นเลิศและตอบสนองต่อความต้องการของสังคม และตั้งอยู่บนหลักความเสมอภาค

#### เป้าประสงค์

- เพื่อส่งเสริมให้คณะพยาบาลศาสตร์มีความเป็นเลิศในการให้บริการวิชาการและ/หรือวิชาชีพที่ได้มาตรฐานสากลและตอบสนองความต้องการของสังคม
- เพื่อให้คณะพยาบาลศาสตร์สามารถบูรณาการการศึกษา การวิจัย และการบริการวิชาการ/วิชาชีพได้อย่างมีประสิทธิภาพและตอบสนองความต้องการของสังคม

**ยุทธศาสตร์ ๔ :** ความเป็นเลิศในการบูรณาการทำนุบำรุงศิลปและวัฒนธรรมในการเรียนการสอน และการเสริมสร้างอัตลักษณ์บัณฑิตที่พึงประสงค์

#### เป้าประสงค์

- เพื่อให้บัณฑิตเป็นผู้มีปัญญา คุณธรรม จริยธรรม จิตอาสาและมีความสุขในการทำประโยชน์ต่อส่วนรวม รวมถึงมีความภาคภูมิใจในสถาบัน
- เสริมสร้างการบูรณาการทำนุบำรุงศิลปวัฒนธรรมกับการเรียนการสอนเพื่อให้เกิดอัตลักษณ์บัณฑิต ที่พึงประสงค์

**ยุทธศาสตร์ ๕ :** บริหารจัดการคณะพยาบาลศาสตร์สู่ความเป็นเลิศและยั่งยืน

#### เป้าประสงค์

- เพื่อพัฒนาองค์กรให้มีสมรรถนะสูง มีการจัดการองค์กรมีประสิทธิภาพและธรรมาภิบาล
- เพื่อให้มีงบประมาณเพียงพอในการดำเนินงานอย่างครอบคลุม คุ่มค่า โปร่งใส
- เพื่อให้มีบุคลากรเพียงพอ มีศักยภาพ มีการพัฒนาอย่างต่อเนื่อง มีค่านิยมขององค์กรร่วมกันและมีจิตบริการด้วยหัวใจความเป็นมนุษย์
- เพื่อให้มีระบบเทคโนโลยีสารสนเทศที่ทันสมัย มีมาตรฐานและครอบคลุมระบบงานทุกด้าน
- เพื่อให้มีสิ่งแวดล้อมที่อบอุ่น ปลอดภัย สวยงาม และรักษาธรรมชาติ



ยุทธศาสตร์ คณะพยาบาลศาสตร์ ปี พ.ศ. 2560 - 2564

# ส่วนที่ ๒

ข้อมูลและผลการ  
ดำเนินงานในแต่ละด้าน





## ด้านทรัพยากรบุคคล

คณะพยาบาลศาสตร์ วิทยาศาสตร์การแพทย์เจ้าฟ้าจุฬาภรณ ราชวิทยาลัยจุฬาภรณ มีบุคลากรในปัจจุบันประมาณ ๒๕๖๔ จำนวนทั้งสิ้น ๑๑๐ คน (ข้อมูล ณ เดือนพฤษภาคม ๒๕๖๔) โดยมีผู้บริหารและอาจารย์จำนวน ๙๓ คน ผู้ปฏิบัติงานสายสนับสนุน จำนวน ๑๗ คน มีวุฒิการศึกษาดังนี้

ตารางที่ จำนวนอาจารย์ ผู้ปฏิบัติงานสายสนับสนุน และวุฒิการศึกษา

บุคลากร คุณวุฒิ	คอมบิต	อาจารย์			ผู้ปฏิบัติงาน สายสนับสนุน	รวม
		ปฏิบัติงาน ในปัจจุบัน	ผู้รับทุนศึกษาต่อ ปริญญาเอกต่างประเทศ	ลาศึกษาต่อ		
ปริญญาตรี	-	-	-	๒	๑๐	๑๒
ปริญญาโท	-	๕๐	๗	๑๕	๗	๗๙
ปริญญาเอก	๑	๑๘	-	-	-	๑๙
รวม	๑	๖๘	๗	๑๗	๑๗	๑๑๐

ข้อมูลจำนวนอาจารย์พยาบาล จำแนกตามภาควิชา ระดับการศึกษาและการลาศึกษาต่อ

อาจารย์จำนวน ๙๒ คน (ไม่นับรวมคอมบิต) ปฏิบัติงานจริงในภาควิชา ๖ ภาควิชา จำนวน ๖๘ คน อาจารย์ผู้รับทุนศึกษาต่อปริญญาเอกต่างประเทศ จำนวน ๗ คน อาจารย์ลาศึกษาต่อระดับปริญญาเอก และปริญญาโท-เอก จำนวน ๑๗ คน (ข้อมูล ณ เดือนพฤษภาคม ๒๕๖๓) ดังนี้

ตารางที่ ๓ จำนวนอาจารย์พยาบาล จำแนกตามภาควิชา ระดับการศึกษา และการลาศึกษาต่อ

ภาควิชา	อาจารย์ที่ปฏิบัติงานอยู่ในปัจจุบัน		อาจารย์ผู้รับทุนศึกษาต่อ ปริญญาเอกต่างประเทศ	อาจารย์ที่ลาศึกษาต่อ		รวม
	ปริญญาโท	ปริญญาเอก	ปริญญาโท	ปริญญาตรี	ปริญญาโท	
๑. ภาควิชาการพยาบาลผู้ใหญ่และผู้สูงอายุ	๑๑	๖	๕		๗	๒๙
๒. ภาควิชาการพยาบาลครอบครัวและการผดุงครรภ์	๑๐	๓	-		๑	๑๔
๓. ภาควิชาสุขภาพจิตและการพยาบาลจิตเวช	๔	๔	-	๒	๑	๑๑
๔. ภาควิชาการพยาบาลเด็กและวัยรุ่น	๙	-	๒		๑	๑๒

ภาควิชา	อาจารย์ที่ปฏิบัติงานอยู่ในปัจจุบัน		อาจารย์ผู้รับทุนศึกษาต่อปริญญาเอกต่างประเทศ	อาจารย์ที่ลาศึกษาต่อ		รวม
	ปริญญาโท	ปริญญาเอก	ปริญญาโท	ปริญญาตรี	ปริญญาโท	
๕. ภาควิชาการพยาบาลชุมชน	๑๑	๓	-		๓	๑๗
๖. ภาควิชาการพยาบาลรากฐาน	๕	๒	-		๒	๗
<b>รวม</b>	<b>๕๐</b>	<b>๑๘</b>	<b>๗</b>	<b>๒</b>	<b>๑๕</b>	<b>๙๒</b>

\*อาจารย์คณะพยาบาลศาสตร์ จำนวน ๙๒ คน (ไม่รวมคณบดี)

### จำนวนอาจารย์พยาบาลที่มีตำแหน่งทางวิชาการ จำแนกตามภาควิชา

อาจารย์ที่ปฏิบัติงานจริงจำนวน ๖๘ คน มีตำแหน่งทางวิชาการจำนวน ๑๒ คน ดังนี้

ตารางที่ จำนวนอาจารย์ที่มีตำแหน่งทางวิชาการในแต่ละภาควิชา

ตำแหน่งวิชาการ ภาควิชา	ผู้ช่วยศาสตราจารย์	รองศาสตราจารย์	ศาสตราจารย์	รวม
๑. ภาควิชาการพยาบาลผู้ใหญ่และผู้สูงอายุ	-	๓	-	๓
๒. ภาควิชาการพยาบาลครอบครัวและการผดุงครรภ์	๑	-	-	๑
๓. ภาควิชาสุขภาพจิตและการพยาบาลจิตเวช	๑	๑	-	๒
๔. ภาควิชาการพยาบาลเด็กและวัยรุ่น	-	๑	-	๑
๕. ภาควิชาการพยาบาลชุมชน	๓	-	-	๓
๖. ภาควิชาการพยาบาลรากฐาน	๒	-	-	๒
<b>รวม</b>	<b>๗</b>	<b>๕</b>	<b>-</b>	<b>๑๒</b>





## ด้านพัฒนาบุคลากร

ปีงบประมาณ ๒๕๖๔ คณะพยาบาลศาสตร์ วิทยาศาสตร์การแพทย์เจ้าฟ้าจุฬาภรณ ราชวิทยาลัยจุฬาภรณ์ มีอาจารย์ที่ลาศึกษาต่อรวมทั้งสิ้น ๑๗ คน มีอาจารย์ลาศึกษาต่อระดับปริญญาเอก ๑๕ คนและอาจารย์ลาศึกษาต่อระดับปริญญาโท ๒ คนดังนี้

### ➢ อาจารย์ลาศึกษาต่อระดับปริญญาเอก

ลำดับ	ชื่อ - สกุล	หลักสูตร/สาขาวิชาที่ลาศึกษาต่อ	สถาบัน	ประเทศ
<b>ภาควิชาการพยาบาลผู้ใหญ่และผู้สูงอายุ</b>				
๑.	เรืออากาศเอกหญิงชุตินา ทองวชิระ	พยาบาลศาสตร์ (หลักสูตรนานาชาติ)	มหาวิทยาลัยธรรมศาสตร์	ไทย
๒.	อาจารย์อรชร บุติพินดา	พยาบาลศาสตร์	มหาวิทยาลัยมหิดล	ไทย
๓.	อาจารย์กรกัญญา เพ็งผลา	Philosophy in Nursing	Michigan State University	USA
๔.	อาจารย์กฤษฎา สวมชัยภูมิ	Nursing	University of Alabama at Birmingham	USA
๕.	อาจารย์ธนภุต เจียมจิตวิบูลย์	Philosophy in Nursing	University of Illinois at Chicago	USA
๖.	อาจารย์เอกชัย ฝาใต้	Nursing	University of Manchester	UK
๗.	อาจารย์เอกรัฐ ทองเต็ม	Nursing and Health Sciences	Monash University	Australia
<b>ภาควิชาการพยาบาลครอบครัวและการผดุงครรภ์</b>				
๑.	อาจารย์นรินทร์ทิพย์ อนันตกุลนที	Nursing	Oklahoma City University	USA
<b>ภาควิชาสุขภาพจิตและการพยาบาลจิตเวช</b>				
๑.	อาจารย์วิไลลักษณ์สาคระรัง	Nursing	King's College London	UK
<b>ภาควิชาการพยาบาลเด็กและวัยรุ่น</b>				
๑.	อาจารย์ปณิภา สะอาด	Nursing & Health science	University of Dundee	UK
<b>ภาควิชาการพยาบาลชุมชน</b>				
๑.	อาจารย์ประเสริฐ คำอ้าย	Nursing	University of Alabama at Birmingham	USA
๒.	อาจารย์วานิช สุขสถาน	Nursing	Saint Louis University	USA
๓.	อาจารย์ฐิติมา ปิยะธนพงศ์	สุขภาพและการพัฒนาที่ยั่งยืน (หลักสูตรนานาชาติ)	มหาวิทยาลัยมหิดล	ไทย
<b>ภาควิชาการพยาบาลรากฐาน</b>				
๑.	อาจารย์จิรดา แก้วชูชื่น	Pharmacy and Biomedical	University of Strathclyde	UK
๒.	ผศ.อรุณรัตน์ เทพนา	Nursing Science	University of Washington	USA



### ➤ อาจารย์ลาศึกษาต่อระดับปริญญาโท

ลำดับ	ชื่อ - สกุล	หลักสูตร/สาขาวิชาที่ลา ศึกษาต่อ	สถาบัน	ประเทศ
ภาควิชาสุขภาพจิตและการพยาบาลจิตเวช				
๑.	อาจารย์ณัฐพล อินต๊ะ	Nursing as a Mental Health Nurse	King's College London	UK
๒.	อาจารย์สุภาพร ปทุมานนท์	"Psychiatric-Mental health Nurse Practitioner"	New York University	USA

## สรุปการพัฒนาบุคลากร จำแนกตามประเภทบุคลากร

ประเภท	จำนวน	จำนวนบุคลากร	
		คน	ร้อยละ
อาจารย์	๖๘	๖๘	๑๐๐
ผู้ปฏิบัติงานสายสนับสนุน	๑๗	๑๗	๑๐๐

## การพัฒนาทรัพยากรบุคคล





## ด้านการศึกษา

- จำนวนนักศึกษาหลักสูตรพยาบาลศาสตรบัณฑิตปีการศึกษา ๒๕๖๔ จำแนกตามระดับการศึกษาทั้งหมด ๓๗๕ คน แบ่งเป็นหลักสูตรหลักสูตรพยาบาลศาสตรบัณฑิต (ปริญญาตรี ๔ ปี) จำนวน ๒๖๘ คนและหลักสูตรพยาบาลศาสตรบัณฑิต สำหรับผู้จบปริญญาตรีสาขาอื่น จำนวน ๒๖๘ คน

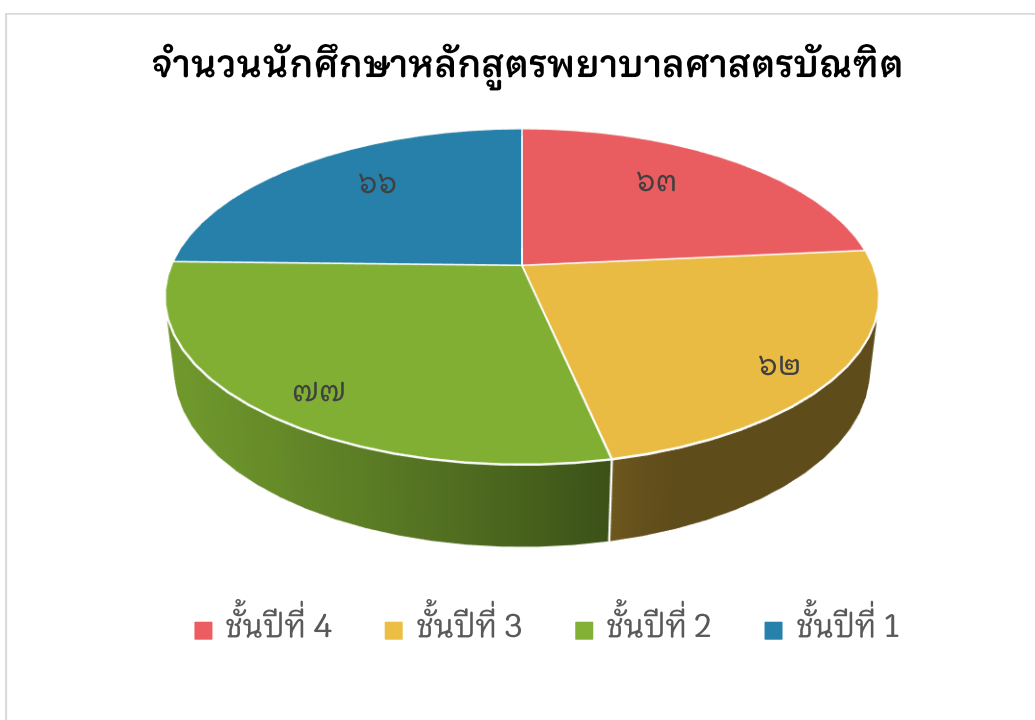

- ผู้สำเร็จการศึกษาหลักสูตรพยาบาลศาสตรบัณฑิตบัณฑิต (ปริญญาตรี ๔ ปี) ปีการศึกษา ๒๕๖๔ จำนวนทั้งสิ้น ๖๓ คน
- ผู้สำเร็จการศึกษาหลักสูตรพยาบาลศาสตรบัณฑิตบัณฑิต สำหรับผู้จบปริญญาตรีสาขาอื่น ปีการศึกษา ๒๕๖๔ ยังไม่มีผู้สำเร็จการศึกษา



## ด้านพัฒนานักศึกษา

### ทุนอุดหนุนการศึกษา ปีการศึกษา ๒๕๖๔

ปีการศึกษา ๒๕๖๔ จำนวนนักศึกษาที่ได้รับทุนการศึกษาจากราชวิทยาลัยจุฬาภรณ์ สำหรับค่าเรียนตลอดหลักสูตรทั้งหมด ๖๓ คน

### โครงการ/กิจกรรมพัฒนานักศึกษา ปีการศึกษา ๒๕๖๔

ปีงบประมาณ ๒๕๖๔ คณะพยาบาลศาสตร์ วิทยาศาสตร์การแพทย์เจ้าฟ้าจุฬาภรณ์ ราชวิทยาลัยจุฬาภรณ์ สนับสนุนการจัดโครงการ/กิจกรรม เพื่อพัฒนานักศึกษาให้มีคุณลักษณะที่พึงประสงค์ตามวัตถุประสงค์ของคณะพยาบาลศาสตร์ วิทยาศาสตร์การแพทย์เจ้าฟ้าจุฬาภรณ์ ราชวิทยาลัยจุฬาภรณ์ ซึ่งจะแบ่งกิจกรรมพัฒนานักศึกษาออกเป็น 4 ด้าน ดังนี้

#### ๑. พัฒนาตามกรอบมาตรฐาน TQF

โครงการ “เรียนอย่างไร ให้มีความสุข”  
ประจำปีการศึกษา ๒๕๖๔

#### ๒. พัฒนาทักษะชีวิตด้านคุณธรรม จริยธรรม และภาวะผู้นำ

โครงการ สานสามัคคีนางฟ้าสีขาวไต้ร่มพระมหาก  
และเข็มสัญลักษณ์ราชวิทยาลัยจุฬาภรณ์บาร์มี PC

#### ๓. พัฒนาด้านจิตอาสา

โครงการ ๑ชั้นปี ๑ความดี ร่วมจิตอาสา

#### ๔. พัฒนาทักษะด้านการทำนุบำรุงศิลปวัฒนธรรม

โครงการ “นางฟ้าสีขาว ไต้ร่มพระบารมี” พิธีมอบหมวก  
และเข็มสัญลักษณ์ราชวิทยาลัยจุฬาภรณ์

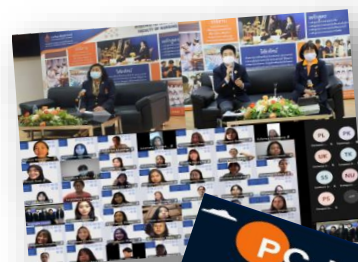

# กิจกรรมพัฒนานักศึกษา ปีการศึกษา 2564

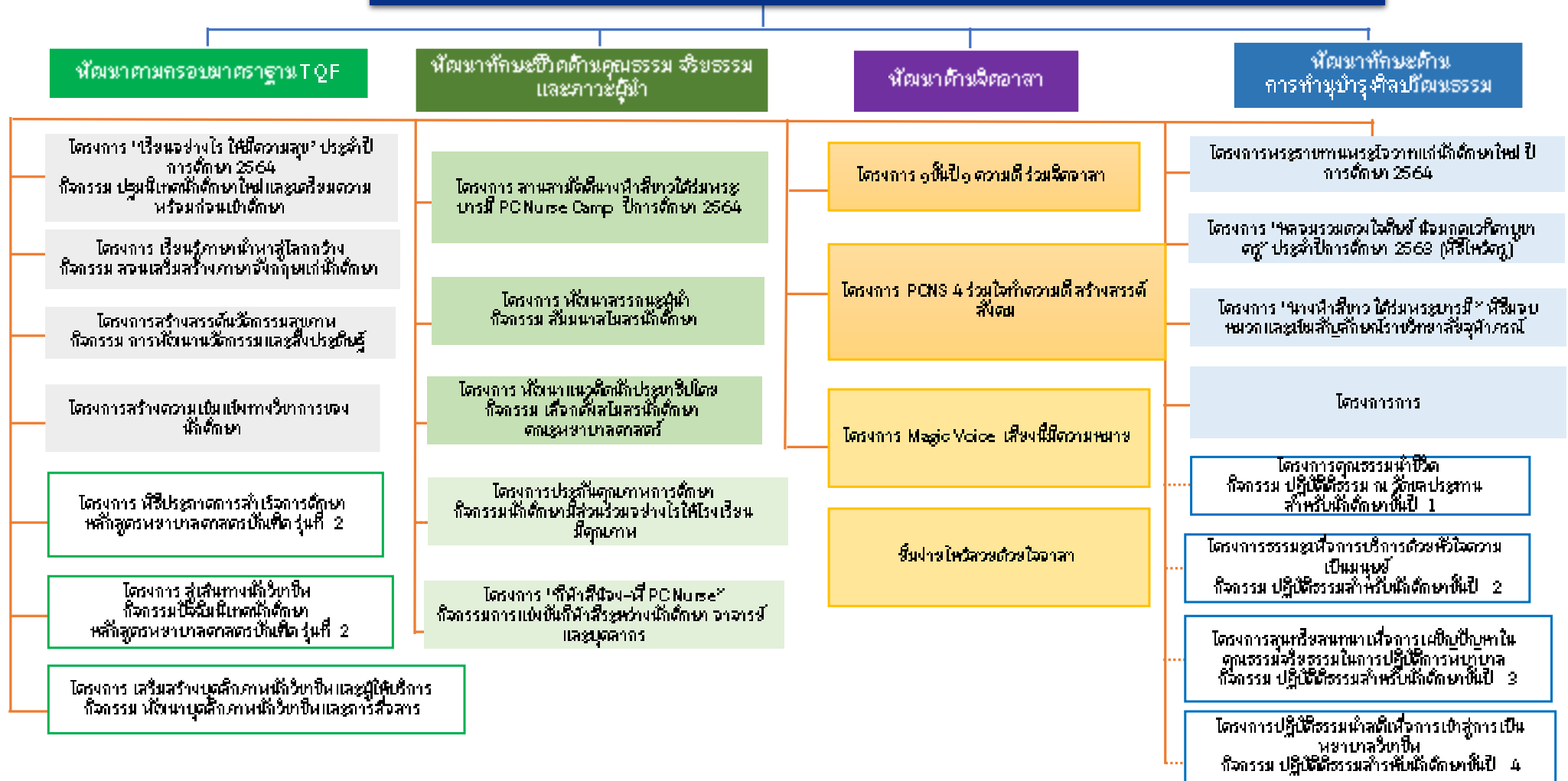



## ด้านผลงาน/รางวัล



### ระดับประเทศ

รองชนะเลิศ การประกวดผลงานการส่งเสริมจริยธรรมของนักศึกษาพยาบาล ประจำปี ๒๕๖๔

ชื่อ-นามสกุล	ประเภทผลงาน/รางวัล	วันที่ได้รับ	หน่วยงานที่มอบ
นางสาวจิราพรรณ สุ่มมาตย์	ด้านศิลปะและวัฒนธรรม	๒๘ พฤศจิกายน ๒๕๖๔	สภาการพยาบาล
นางสาวเพชรกร จิตเกษม			
นางสาวกิตติยากร มาตรวังแสง			
นางสาวนลทิรา พรหมเมืองเก่า			
นางสาวชัชชนก ทิววรรณ			

รางวัลเด็กและเยาวชนดีเด่น ประจำปี ๒๕๖๕

ชื่อ-นามสกุล	ประเภทผลงาน/รางวัล	วันที่ได้รับ	หน่วยงานที่มอบ
นางสาวแพรวฟ้า ใฝ่ใจพลอย	ด้านศิลปะและวัฒนธรรม	๗ ธันวาคม ๒๕๖๕	กระทรวงศึกษาธิการ

รางวัลระดับดีเยี่ยม ประเภทผลงานนวัตกรรมทางการพยาบาล

ชื่อ-นามสกุล	ประเภทผลงาน/รางวัล	วันที่ได้รับ	หน่วยงานที่มอบ
นางสาวสุทธิกานต์ แป้นเจริญ	ด้านวิชาการ	๓๑ พฤศจิกายน ๒๕๖๕	สำนักวิชาพยาบาล ศาสตร์ มหาวิทยาลัย วลัยลักษณ์
นางสาวสาธิตินิ พูนไฉย			
นางสาวศมณธร สมพงษ์			
นางสาวสิรินทรา วิสาชะ			
นางสาววิลาวลัย นาคสมพงษ์			
นางสาวภัทรภรณ์ วงศ์ใหญ่			

รางวัลระดับดี ประเภทผลงานนวัตกรรมทางการพยาบาล

ชื่อ-นามสกุล	ประเภทผลงาน/รางวัล	วันที่ได้รับ	หน่วยงานที่มอบ
นางสาวบุษบาวีลิส ลิทธิมงคล	ด้านวิชาการ	๓๑ พฤศจิกายน ๒๕๖๕	สำนักวิชาพยาบาล ศาสตร์ มหาวิทยาลัย วลัยลักษณ์
นางสาวณัฐินี สมคิด			
นางสาวสรภัส แซ่มช้อย			
นางสาววิษญาพร อยู่สุภาพ			
นางกุฬรดาวัลย์ อาเบะ			
นางสาวชัชชัชพะห์ มุขอดี			





## ระดับประเทศ

ได้รับคัดเลือกเป็นตัวแทนภาคกลาง เข้าร่วมการประชุม ICN Congress 2021  
Nursing Around the world

ชื่อ-นามสกุล	ประเภทผลงาน/รางวัล	วันที่ได้รับ	หน่วยงานที่มอบ
นางสาวอรอร เดือนเพ็ญ	ด้านศิลปะและวัฒนธรรม	๒-๔ พฤศจิกายน ๒๕๖๔	กระทรวงศึกษาธิการ

คณะพยาบาลศาสตร์  
**ขอแสดงความยินดี**

นางสาวแพรฟ้า ใฝ่ใจพลอย  
นักศึกษาชั้นปีที่ 1 คณะพยาบาลศาสตร์

ได้รับคัดเลือกเป็นเด็กและเยาวชนดีเด่น  
และเด็กและเยาวชนที่น่าชื่อเสียง  
มาสู่ประเทศไทย ประจำปี 2565

จากกระทรวงศึกษาธิการ  
ตามโครงการจัดงานฉลองวันเด็กแห่งชาติ ประจำปี 2565

**ขอแสดงความยินดี**

นางสาวอรอร เดือนเพ็ญ

นักศึกษาคณะพยาบาลศาสตร์  
หลักสูตรพยาบาลศาสตรบัณฑิต ชั้นปีที่ 3  
วิทยาลัยวิทยาศาสตร์การแพทย์เจ้าฟ้าจุฬาภรณ์ ราชวิทยาลัยจุฬาภรณ์

ได้รับการคัดเลือกเป็นตัวแทนภาคกลาง  
และเป็น 1 ใน 5 ของนักศึกษาพยาบาลทั่วประเทศ

เข้าร่วมการประชุม ICN Congress 2021  
Nursing Around the World  
\*\*\*\*\*

ICN Congress  
Nursing Around the World  
2-4 November 2021

ประชุมวิชาการระดับชาติ เรื่อง การคิดอย่างมีเหตุผลเชิงคลินิกทางการพยาบาล  
และการประกวดนวัตกรรมการพยาบาล ครั้งที่ 1

เกียรติบัตรนี้ให้ไว้เพื่อแสดงว่า

นางสาวสมณธร สมพงษ์, นางสาวสาธิตี พูนไธย์ และ นางสาวสุทธิกานต์ แป้นเจริญ  
วิทยาลัยวิทยาศาสตร์การแพทย์เจ้าฟ้าจุฬาภรณ์ ราชวิทยาลัยจุฬาภรณ์

ได้รับรางวัลระดับเยี่ยม ประเภทผลงานนวัตกรรมทางการพยาบาล  
จากการนำเสนอผลงาน เรื่อง SendSay สติกเกอร์ไลน์สำหรับผู้ป่วยใส่ท่อช่วยหายใจ

ให้ไว้ ณ วันที่ 31 มีนาคม 2565

(รองศาสตราจารย์ ดร.สุโร จงประพาด)  
คณบดีสำนักวิชาพยาบาลศาสตร์

คณะพยาบาลศาสตร์  
**ขอแสดงความยินดี**

นางสาวบุษนารีลดี สิทธิมงคล นางสาววิภาพร อยู่ผูกภาพ  
นางสาวณัฐินี สมคิด นางสาวกัญจิราวดี อานะ  
นางสาวสาริษฐ์ เยี่ยมชัย นางสาวชัชชภัทร์ ชูชวลิต

อาจารย์ปรึกษา อาจารย์ผู้ฝึกฝน เยี่ยมเอก อาจารย์ศิริพรชน นาคน้อย

ได้รับรางวัลการประกวด

**รางวัลระดับดี**

ในการประชุมวิชาการระดับชาติ  
"การคิดอย่างมีเหตุผลเชิงคลินิกทางการพยาบาลและการประกวดนวัตกรรมทางการพยาบาล ครั้งที่ 1"  
The 1st National Clinical Reason in Nursing Forum and Nursing Innovation 2022  
วันที่ 31 มีนาคม 2565 สำนักวิชาพยาบาลศาสตร์ มหาวิทยาลัยวลัยลักษณ์

คณะพยาบาลศาสตร์ วิทยาลัยวิทยาศาสตร์การแพทย์เจ้าฟ้าจุฬาภรณ์ ราชวิทยาลัยจุฬาภรณ์

คณะพยาบาลศาสตร์  
**ขอแสดงความยินดี**

นางสาวสุทธิกานต์ แป้นเจริญ นางสาวสิรินทรา วิสาณะ  
นางสาวสาธิตี พูนไธย์ นางสาววิลาวรีย์ นาคสมพงษ์  
นางสาวสมณธร สมพงษ์ นางสาวภัทรารัตน์ วงศ์ใหญ่

อาจารย์ปรึกษา อาจารย์ผู้ฝึกฝน อาจารย์เยี่ยมจันทร์ พุฒิวัฒนธราด

ได้รับรางวัลการประกวด

**รางวัลระดับดีเยี่ยม**

ในการประชุมวิชาการระดับชาติ  
"การคิดอย่างมีเหตุผลเชิงคลินิกทางการพยาบาลและการประกวดนวัตกรรมทางการพยาบาล ครั้งที่ 1"  
The 1st National Clinical Reason in Nursing Forum and Nursing Innovation 2022  
วันที่ 31 มีนาคม 2565 สำนักวิชาพยาบาลศาสตร์ มหาวิทยาลัยวลัยลักษณ์

คณะพยาบาลศาสตร์ วิทยาลัยวิทยาศาสตร์การแพทย์เจ้าฟ้าจุฬาภรณ์ ราชวิทยาลัยจุฬาภรณ์



## ระดับมหาวิทยาลัย

รางวัล WISH Award ประจำปีการศึกษา ๒๕๖๔ ด้าน Wisdom เป็นผู้ที่มีการเรียน  
ตลอด หลักสูตรพยาบาลศาสตรบัณฑิตสูงสุด เกรดเฉลี่ย ๓.๘๓

ชื่อ-นามสกุล	ประเภทผลงาน/รางวัล	วันที่ได้รับ	หน่วยงานที่มอบ
นางสาวณัฐณี สมคิด	ด้านวิชาการ	๑๑ พฤษภาคม ๒๕๖๕	คณะพยาบาลศาสตร์

รางวัล WISH Award ประจำปีการศึกษา ๒๕๖๔ ด้าน Innovation เป็นผู้ที่มีความคิด  
สร้างสรรค์ยอดเยี่ยมในการพัฒนานวัตกรรมต่างๆในการแก้ไขปัญหาสุขภาพ

ชื่อ-นามสกุล	ประเภทผลงาน/รางวัล	วันที่ได้รับ	หน่วยงานที่มอบ
นางสาวสุทธிகานต์ เป้นใจเจริญ	ด้านวิชาการ	๑๑ พฤษภาคม ๒๕๖๕	คณะพยาบาลศาสตร์
นางสาวสาธิตินิ พูนไฉย			
นางสาวศมณธร สมพงษ์			
นางสาวสิรินทรา วิสาขะ			
นางสาววิลาววัลย์ นาคสมพงษ์			
นางสาวภัทรรณณ์ วงศ์ใหญ่			

รางวัล WISH Award ประจำปีการศึกษา ๒๕๖๔ ด้าน Social Accountability เป็นผู้ที่มี  
จิตอาสาอดเยี่ยม มีความเสียสละเพื่อผู้อื่นและเพื่อประโยชน์ส่วนรวม โดยไม่หวัง  
ผลตอบแทน

ชื่อ-นามสกุล	ประเภทผลงาน/รางวัล	วันที่ได้รับ	หน่วยงานที่มอบ
นายสาริ ชันเครือ	ด้านวิชาการ	๑๑ พฤษภาคม ๒๕๖๕	คณะพยาบาลศาสตร์

รางวัล WISH Award ประจำปีการศึกษา ๒๕๖๔ ด้าน Happiness เป็นผู้ที่ปฏิบัติ  
กิจกรรมเสริมหลักสูตรควบคู่กับการศึกษาเล่าเรียนอย่างมีความสุข มีความรับผิดชอบสูง  
และสามารถสร้างความสุขให้กับตนเองและผู้อื่นได้

ชื่อ-นามสกุล	ประเภทผลงาน/รางวัล	วันที่ได้รับ	หน่วยงานที่มอบ
นางสาวจิตภา ทานคำวงษ์	ด้านวิชาการ	๑๑ พฤษภาคม ๒๕๖๕	คณะพยาบาลศาสตร์



## ศูนย์การประสานเครือข่าย

คณะพยาบาลศาสตร์ได้ทำข้อตกลงความร่วมมือกับสถาบันการศึกษาและสถานบริการที่เป็นแหล่งฝึกภาคปฏิบัติการพยาบาลของนักศึกษาทั้งภายในและภายนอกประเทศ ในการพัฒนาอาจารย์ การจัดการเรียนการสอนทั้งภาคทฤษฎีและปฏิบัติ

- เครือข่ายความร่วมมือทางวิชาการภายนอกประเทศ จำนวน 5 สถาบัน



College of Nursing  
University of Illinois at Chicago, USA



School of Nursing  
University of Minnesota, USA





School of Nursing  
University of Pennsylvania, USA



School of Nursing  
Komatsu University, Japan



School of Nursing  
The University of North Carolina  
at Chapel Hill, USA



➢ เครือข่ายความร่วมมือภายในประเทศ

โรงพยาบาลบำรุงราษฎร์



สถาบันบำราศนราดูร



สถาบันโรคทรวงอก



สถาบันโรคทรวงอก



โรงพยาบาลท่าทราย



โรงพยาบาลตำรวจ



โรงพยาบาลสถาบันโรคไตภูมิราชนครินทร์





## ด้านการวิจัย

### สรุปจำนวนผลงานวิจัยที่ตีพิมพ์ปี ๒๕๖๑ - ๒๕๖๔

ผลงานวิจัยที่ตีพิมพ์	๒๕๖๑	๒๕๖๒	๒๕๖๓	๒๕๖๔
ระดับนานาชาติ	-	-	๘	๔๗
ระดับชาติ	๖	๙	๘	๑๘

### ผลงานวิจัยที่ตีพิมพ์ ระดับนานาชาติ ปี ๒๕๖๔

กรอกข้อมูลในตารางเท่านั้น ไม่ต้องเพิ่มคอมลัมน์อื่นมา และหากมีจำนวนงานวิจัยมากกว่า 5 เรื่อง ท่านสามารถเพิ่มแถวได้เลยค่ะ ส่วนตัวอย่างลบออกได้เลยค่ะ

ลำดับ	ชื่องานวิจัย	ชื่อวารสาร, Vol(No.) เลขหน้า	Quartile
1	Factors affecting health-related quality of life among Nepalese adults with mild traumatic brain injury	British Journal of Neuroscience Nursing Vol. 17 No.1 p.26-32 2021	Scopus
2	The rapid expansion of residential long-term care services in Bangkok: a challenge for regulation	Journal of Public Health and Development Vol.19 No.2 May-August 2021	Scopus
3	Evaluation of the integrated model of the rational drug use into the Bachelor of Nursing Science program in Thailand: A mixed methods study	Belitung Nursing Journal Volume 7(6), 485-492. <a href="https://doi.org/10.33546/bnj.1762">https://doi.org/10.33546/bnj.1762</a> 2021	Scopus
4	Health behavior among elderly in Huey Chinsri Municipal, Ratchaburi Province, Thailand	Systematic Reviews in Pharmacy	Scopus Q2

ลำดับ	ชื่องานวิจัย	ชื่อวารสาร, Vol(No.) เลขหน้า	Quartile
	Benjanirat, T.; Ounprasertsuk, J.; <b>Suksatan, W</b>	Volume 12 Issue 1 Page 715-719	
5	Stress, adversity quotient, and health behaviors of undergraduate students in a Thai university during COVID-19 outbreak Choompunuch, B.; <b>Suksatan, W.</b> ; Sonsroem, J.; Kutawan, S.; In-udom, A	Belitung Nursing Journal Volume 7 Issue 1 Page 1-7	ISI/Scopus Q4
6	Relationship between English-speaking ability and anxiety of undergraduate students: A cross-sectional survey Choompunuch, B.; Surarat, T.; Sakeaw, S.; <b>Suksatan, W</b>	International Journal of Nursing Education Volume 13 Issue 1 Page 57-60	Scopus Q4
7	The effectiveness of an emotional intelligence promotion program in the emotional intelligence of preschool children in Kanchanaburi Province Ounprasertsuk, J.; <b>Suksatan, W</b>	Systematic Reviews in Pharmacy Volume 12 Issue 1 Page 613-617	Scopus Q2
8	Effectiveness of behavior modification program for diabetic patients in Suan Kluai Health Promoting Hospital, Ban Pong District in Ratchaburi Province, Thailand Ounprasertsuk, J.; <b>Suksatan, W.</b> ; Saengphuean, N.; Benjanirat, T	Indian Journal of Forensic Medicine and Toxicology Volume 15 Issue 2 Page 3747-3754	Scopus Q3
9	Factors associated with stroke in Thai young adults: An integrative review Posai, V.; <b>Suksatan, W</b>	International Journal of Pharmaceutical Research, 13(1), 3289-3297. <a href="https://doi.org/10.31838/ijpr/2021.13.01.491">https://doi.org/10.31838/ijpr/2021.13.01.491</a>	Scopus Q2
10	Predictors of health behaviors among undergraduate students during the COVID-19 pandemic: A cross-sectional predictive study <b>Suksatan, W.</b> ; Choompunuch, B.; Koontalay, A.; Posai, V.; Abusafia, A	Journal of Multidisciplinary Healthcare Volume 14 Page 727-734	ISI/Scopus Q1

ลำดับ	ชื่องานวิจัย	ชื่อวารสาร, Vol(No.) เลขหน้า	Quartile
11	Family meals experiences families with adolescents: A descriptive of literature review <b>Suksatan, W.</b> ; Choompunuch, B.; Posai, V	Indian Journal of Forensic Medicine and Toxicology Volume 15 Issue 2 Page 3518-3524	Scopus Q3
12	Depression and rehospitalization in patients with heart failure after discharge from hospital to home: An integrative review <b>Suksatan, W.</b> ; Tankumpuan, T	Home Health Care Management & Practice Volume: 33 Issue 3 Page 217-225	Scopus Q3
13	Effects of the Older Family Network Program on Improving Quality of Life among Older Adults in Thailand Yodmai, K., Somrongthong, R., Nanthamongkolchai, S., <b>Suksatan, W.</b>	Journal of Multidisciplinary Healthcare Volume 14 Page: 1373-1383 <a href="https://doi.org/10.2147/JMDH.S315775">https://doi.org/10.2147/JMDH.S315775</a>	ISI/Scopus Q1
14	Impact of CSR, innovation, and green investment on sales growth: new evidence from manufacturing industries of China and Saudi Arabia. Yannan, D., Ahmed, A. A. A., Kuo, T.-H., Malik, H. A., Nassani, A. A., Haffar, M., <b>Suksatan, W.</b> , & Iramofu, D. P. F.	Economic Research-Ekonomska Istraživanja, 1-20. <a href="https://doi.org/10.1080/1331677X.2021.2015610">https://doi.org/10.1080/1331677X.2021.2015610</a>	ISI (IF 3.034), Scopus Q2
15	Optimal Nutritional Factors Influencing the Duration of Mechanical Ventilation among Adults Patients with Critical Illnesses in an Intensive Care Unit Koontalay, A., <b>Suksatan, W.</b> , Sadang, J., Prabsangob., K.	Journal of Multidisciplinary Healthcare Volume 14 Page: 1385-1393	ISI/Scopus Q1
16	Burdens Among Familial Caregivers of Stroke Survivors: A Literature Review <b>Suksatan, W.</b> , Collins, C J., Koontalay, A., Posai., V.	Working with Older People Volume: Online first	Scopus Q3
17	Early Enteral Nutrition Met Calories Goals Led by Nurse on Improve Clinical Outcome: A systematic scoping review	Iranian Journal of Nursing and Midwifery Research	PubMed/ Scopus Q2



ลำดับ	ชื่องานวิจัย	ชื่อวารสาร, Vol(No.) เลขหน้า	Quartile
	Koontalay, A., Suksatan, W.	Volume 26 issue 5 Page 392-398 DOI: 10.4103/ijnmr.IJNM R_421_20	
18	Factors associated with Good COVID-19 Preventive Behaviors among Older Adults in Urban Communities in Thailand Yodmai, K., Pechrapa, K., Kittipichai, W., Charupoonpol, P., & Suksatan, W	Journal of Primary Care & Community Health, 12, 21501327211036251. <a href="https://doi.org/10.1177/21501327211036251">https://doi.org/10.1177/21501327211036251</a>	ISI/ Scopus Q1
19	A Deep Insight Into CAR-T Cell Therapy in Non-Hodgkin Lymphoma: Application, Opportunities, and Future Directions Marofi, F., Rahman, S. H., Achmad, H. M., Sergeevna, N. K., Suksatan, W., et al.	Frontiers in immunology, 12, 681984. <a href="https://doi.org/10.3389/fimmu.2021.681984">https://doi.org/10.3389/fimmu.2021.681984</a>	ISI (IF 7.561) /Scopus Q1
20	Outbreak of epidemic diseases and stock returns: an event study of emerging economy Shahzad, F., Yannan, D., Kamran, H. W., Suksatan, W., Nik Hashim, N. A. A., & Razzaq, A.	Economic Research-Ekonomska Istraživanja, 1-20. <a href="https://doi.org/10.1080/1331677X.2021.1941179">https://doi.org/10.1080/1331677X.2021.1941179</a>	ISI (IF 3.034) /Scopus Q2
21	Humoral Immune mechanisms involved in protective and pathological immunity during COVID-19 Widjaja, G., Turki Jalil, A., Sulaiman Rahman, H., Abdelbasset, W. K., Bokov, D. O., Suksatan, W., Ghaebi, M., Marofi, F., Gholizadeh Navashenaq, J., Jadidi-Niaragh, F., & Ahmadi, M.	Human Immunology, 82(10), 733-745. <a href="https://doi.org/10.1016/j.humimm.2021.06.011">https://doi.org/10.1016/j.humimm.2021.06.011</a>	ISI (IF 2.850) /Scopus Q2
22	CAR-engineered NK cells; a promising therapeutic option for treatment of hematological malignancies	Stem Cell Research & Therapy, 12(1), 374. <a href="https://doi.org/10.1177/21501327211036251">https://doi.org/10.1177/21501327211036251</a>	ISI (IF 6.828) /Scopus Q1

ลำดับ	ชื่องานวิจัย	ชื่อวารสาร, Vol(No.) เลขหน้า	Quartile
	Marofi, F., Saleh, M. M., Rahman, H. S., <b>Suksatan, W.</b> , et al.	86/s13287-021-02462-y	
23	Cancer stages and demographical study of HPV16 in gene L2 isolated from cervical cancer in Dhi-Qar province, Iraq Jalil, A. T., Kadhum, W. R., Faryad Khan, M. U., Karevskiy, A., Hanan, Z. K., <b>Suksatan, W.</b> , et al.	Applied Nanoscience Volume: Online first	ISI (IF 3.674) /Scopus Q2
24	Asymmetric inter-linkages between green technology innovation and consumption-based carbon emissions in BRICS countries using quantile-on-quantile framework Razzaq A, Wang Y, Chupradit S, <b>Suksatan W</b> , Shahzad F.	Technology in Society Volume: Volume 66, August 2021, 101656	ISI (IF 4.192) /Scopus Q1
25	A paradigm shift in cell-free approach: the emerging role of MSCs-derived exosomes in regenerative medicine Moghadasi, S., Elveny, M., Rahman, H. S., <b>Suksatan, W.</b> , Jalil, A. T., et al.	Journal of Translational Medicine Volume: Volume 19, Article number: 302 (2021)	ISI (IF 5.531) /Scopus Q1
26	A deep insight into CRISPR/Cas9 application in CAR-T cell-based tumor immunotherapies Razeghian, E., Nasution, M. K. M., Rahman, H. S., Gardanova, Z. R., Abdelbasset, W. K., Aravindhan, S., Bokov, D. O., <b>Suksatan, W.</b> , et al.	Stem Cell Research & Therapy Volume: 12, Article number: 428 (2021)	ISI (IF 6.828) /Scopus Q1
27	"I am afraid that others will feel scared and disgusted with me. So, I will keep it a secret until I die": A qualitative study among patients with tuberculosis receiving DOTS regimen in Thailand. Koltalay A, <b>Suksatan W</b> , Prabsangob K.	Belitung Nursing Journal. Volume 7 issue 6 Page 516-521 doi:10.33546/bnj.1678	ISI /Scopus Q4
28	Immunotherapy of multisystem inflammatory syndrome in children (MIS-C) following COVID-19 through mesenchymal stem cells. <b>Suksatan W</b> , Chupradit S, Yumashev AV, et al.	International Immunopharmacology. 2021;101:108217. doi:10.1016/j.intimp.2021.108217	ISI (IF 4.932) /Scopus Q1

ลำดับ	ชื่องานวิจัย	ชื่อวารสาร, Vol(No.) เลขหน้า	Quartile
29	Asymmetric impact of temperature on COVID-19 spread in India: Evidence from quantile-on-quantile regression approach. Irfan M, Razzaq A, <b>Suksatan W</b> , et al.	Journal of Thermal Biology. 2021:103101. doi:10.1016/j.jtherbio.2021.103101	ISI (IF 2.902) /Scopus Q1
30	Application of an intelligent hybrid metaheuristic algorithm for multiobjective redundancy allocation problem with sustainable maintenance. Tjahjono T, Mavaluru D, Fathima D, <b>Suksatan W</b> , et al.	Mathematical Problems in Engineering. 2021(3):1-12doi:10.1155/2021/7709788	ISI (IF 1.305) /Scopus Q3
31	Arctigenin, an anti-tumor agent; a cutting-edge topic and up-to-the-minute approach in cancer treatment Gowhari A, <b>Suksatan W</b> , Achmad MH, et al.	European Journal of Pharmacology Volume 909, 15 October 2021, 174419 doi.org/10.1016/j.ejphar.2021.174419	ISI (IF 4.432) /Scopus Q1
32	Assessment of the Health-Promoting Behaviors of Hospitalized Patients with Non-Communicable Diseases During the Second Wave of COVID-19 Posai V, <b>Suksatan W</b> , Choompunuch B, et al	Journal of Multidisciplinary Healthcare Volume 14 issue 1 page 2185-2194 DOI: 10.2147/JMDH.S329344	ISI (IF 2.414) /Scopus Q1
33	Influence of meteorological condition during rainstorm periods on the ambient concentrations of fungi in Bangkok, Thailand Kallawicha K, Wongsasuluk P, Chompuchan C, <b>Suksatan W</b> , Chao HJ, Siriwong W, Nilsalai W.	Human and Ecological Risk Assessment Volume 27 issue 8, page 2224-2234 Doi:10.1080/10807039.2021.1967109	ISI (IF 5.190) /Scopus Q2
34	Harnessing TRAIL-Induced Apoptosis Pathway for Cancer Immunotherapy and Associated Challenges	Frontiers in Immunology 12:699746	ISI (IF 7.561) /Scopus

ลำดับ	ชื่องานวิจัย	ชื่อวารสาร, Vol(No.) เลขหน้า	Quartile
	Razeghian E, <b>Suksatan W</b> , Rahman HS, et al	DOI: 10.3389/fimmu.2021.699746	Q1
35	Novel CAR T therapy is a ray of hope in the treatment of seriously ill AML patients Marofi, F., Rahman, H. S., Al-Obaidi, Z. M. J., Jalil, A. T., Abdelbasset, W. K., <b>Suksatan, W.</b> , et al	Stem Cell Research & Therapy Volume: 12, Article number: 465 (2021)	ISI (IF 6.828) /Scopus Q1
36	Investigating the asymmetric linkages between infrastructure development, green innovation, and consumption-based material footprint: Novel empirical estimations from highly resource-consuming economies Razzaq, A., Ajaz, T., Li, J. C., Irfan, M., & <b>Suksatan, W.</b>	Resources Policy Volume 74, December 2021, 102302 Doi:10.1016/j.resourpol.2021.102302	ISI (IF 5.634) /Scopus Q1
37	Comprehensive investigations of mixed convection of Fe–ethylene-glycol nanofluid inside an enclosure with different obstacles using lattice Boltzmann method Fu, C., Rahmani, A., <b>Suksatan, W.</b> , Alizadeh, S. M., Zarringhalam, M., Chupradit, S., & Toghraie, D	Scientific Reports, 11(1), 20710. <a href="https://doi.org/10.1038/s41598-021-00038-7">https://doi.org/10.1038/s41598-021-00038-7</a>	ISI (IF 4.379) /Scopus Q1
38	Healthcare Workers' Burdens During the COVID-19 Pandemic: A Qualitative Systematic Review. Koontalay, A., <b>Suksatan, W.</b> , Prabsangob, K., & Sadang, J. M. (2021).	Journal of Multidisciplinary Healthcare, 14, 3015-3025. <a href="https://doi.org/10.2147/JMDH.S330041">https://doi.org/10.2147/JMDH.S330041</a>	ISI (IF 2.414) /Scopus Q1
39	Mind–Body Interventions in Patients With Heart Failure: State of the Science. <b>Suksatan, W.</b> , & Tankumpuan, T.	Journal of Applied Gerontology, 07334648211053000. <a href="https://doi.org/10.1177/07334648211053000">https://doi.org/10.1177/07334648211053000</a>	ISI (IF 3.20) /Scopus Q1
40	The role of amino acid functionalization for improvement of adsorption Thioguanine	Materials Chemistry and	ISI (IF 4.904)

ลำดับ	ชื่องานวิจัย	ชื่อวารสาร, Vol(No.) เลขหน้า	Quartile
	anticancer drugs on the boron nitride nanotubes for drug delivery. Atia, Y. A., Bokov, D. O., Zinnatullovich, K. R., Kadhim, M. M., <b>Suksatan, W.</b> , Abdelbasset, W. K., Hammoodi, H. A., Mustafa, Y. F., & Cao, Y.	Physics, 125664. <a href="https://doi.org/10.1016/j.matchemphys.2021.125664">https://doi.org/10.1016/j.matchemphys.2021.125664</a>	/Scopus Q2
41	MSCs and their exosomes: a rapidly evolving approach in the context of cutaneous wounds therapy. Marofi, F., Alexandrovna, K. I., Margiana, R., Bahramali, M., <b>Suksatan, W.</b> , Abdelbasset, W. K., Chupradit, S., Nasimi, M., & Maashi, M. S.	Stem Cell Research & Therapy, 12(1), 597. <a href="https://doi.org/10.1186/s13287-021-02662-6">https://doi.org/10.1186/s13287-021-02662-6</a>	ISI (IF 6.828) /Scopus Q1
42	High-Sensitivity Biosensor Based on Glass Resonance PhC Cavities for Detection of Blood Component and Glucose Concentration in Human Urine. Jalil, A. T., Ashfaq, S., Bokov, D. O., Alanazi, A. M., Hachem, K., <b>Suksatan, W.</b> , & Sillanpää, M.	Coatings, 11(12). <a href="https://doi.org/10.3390/coatings11121555">https://doi.org/10.3390/coatings11121555</a>	ISI (IF 2.881) /Scopus Q2
43	50. Ultra-Sensitive Biosensor with Simultaneous Detection (of Cancer and Diabetes) and Analysis of Deformation Effects on Dielectric Rods in Optical Microstructure. Chupradit, S., Ashfaq, S., Bokov, D., <b>Suksatan, W.</b> , Jalil, A. T., Alanazi, A. M., & Sillanpää, M.	Coatings, 11(12). <a href="https://doi.org/10.3390/coatings11121564">https://doi.org/10.3390/coatings11121564</a>	ISI (IF 2.881) /Scopus Q2
44	51. Dynamic and causality linkages from transportation services and tourism development to economic growth and carbon emissions: New insights from Quantile ARDL approach. Sun, Y., Kamran, H. W., Razaq, A., Qadri, F. S., Economist, R., & <b>Suksatan, W.</b>	Integrated Environmental Assessment and Management, <a href="https://doi.org/10.1002/ieam.4570">https://doi.org/10.1002/ieam.4570</a>	ISI (IF 2.992) /Scopus Q1
45	52. Health Literacy among Older Adults during COVID-19 Pandemic: A Cross-Sectional Study in an Urban Community in Thailand. Pechrapa, K., Yodmai, K., Kittipichai, W., Charupoonpol, P., & <b>Suksatan, W.</b>	Annals of Geriatric Medicine and Research, 25(4), 309-317. <a href="https://doi.org/10.4235/agmr.21.0090">https://doi.org/10.4235/agmr.21.0090</a>	ISI /Scopus Q3

ลำดับ	ชื่องานวิจัย	ชื่อวารสาร, Vol(No.) เลขหน้า	Quartile
46	53. Association between Health Literacy, Self-care Behavior, and Blood Sugar Level among Older Patients with Type 2 Diabetes in Rural Thai Communities. <b>Suksatan, W.,</b> Prabsangob, K., & Choompunuch, B.	Annals of Geriatric Medicine and Research, 25(4), 318-323. <a href="https://doi.org/10.4235/agmr.21.0117">https://doi.org/10.4235/agmr.21.0117</a>	ISI /Scopus Q3
47	54. A comprehensive review of IL-26 to pave a new way for a profound understanding of the pathobiology of cancer, inflammatory diseases and infections. Gowhari Shabgah, A., Abdelbasset, W. K., Sulaiman Rahman, H., Bokov, D. O., <b>Suksatan, W.,</b> et al	Immunology, 165(1), 44-60. <a href="https://doi.org/http://doi.org/10.1111/imm.13424">https://doi.org/http://doi.org/10.1111/imm.13424</a>	ISI (IF 7.397) /Scopus Q1

### ผลงานวิจัยที่ตีพิมพ์ ระดับชาติ ปี ๒๕๖๔ (ปีปฏิทิน)

ลำดับ	ชื่องานวิจัย	ชื่อวารสาร ปีที่ ฉบับที่ เลขหน้า	TCI1/TCI2
1	การศึกษาเปรียบเทียบปัจจัยทางคลินิกระหว่างผู้ป่วยเบาหวานจากอุบัติเหตุ วัยผู้ใหญ่ ผู้สูงอายุตอนต้น และผู้สูงอายุ	วารสารสภาการพยาบาล ปีที่ 36 ฉบับที่ 1 มกราคม-มีนาคม 2564 หน้า 110-128	TCI1
2	ความต้องการกำลังคนด้านสุขภาพเพื่อรองรับผู้สูงอายุที่มีภาวะพึ่งพิงในอนาคต	วารสารวิจัยระบบสาธารณสุขเพื่อรองรับผู้สูงอายุที่มีภาวะพึ่งพิงในอนาคต ปีที่ 15 ฉบับที่ 2 เมษายน-มิถุนายน 2564 หน้า 200-217	TCI1
3	ผลของโปรแกรมการทบทวนชีวิตต่อความผาสุกทางจิตวิญญาณ ของผู้สูงอายุโรคมะเร็งระยะสุดท้าย	วารสารแพทยนาวิ ปีที่ 48 ฉบับที่ 1 มกราคม-เมษายน 2564 หน้า 81-98	TCI1
4	บทบาทพยาบาลในการสร้างเสริมการรับรู้ของวัยรุ่นต่ออันตรายของบุหรี่ไฟฟ้า	วารสารพยาบาล ปีที่ 70 ฉบับที่ 1 หน้า 52-60	TCI1
5	ความรอบรู้ทางสุขภาพในการป้องกันโรคมะเร็งเต้านมและโรคมะเร็งปากมดลูก: กรณีศึกษาการสร้างเสริมความรอบรู้ทางสุขภาพ	วารสารเครือข่ายวิทยาลัยพยาบาลและการสาธารณสุขภาคใต้ ปีที่ 8 ฉบับที่ 1	TCI1

ลำดับ	ชื่องานวิจัย	ชื่อวารสาร ปีที่ ฉบับที่ เลขหน้า	TCI1/TCI2
	ของสตรีวัยเจริญพันธุ์ในเขต กรุงเทพมหานคร	มกราคม-เมษายน 2564 หน้า 211-221	
6	ปัจจัยที่มีความสัมพันธ์กับระดับ ความสามารถในการปฏิบัติกิจวัตร ประจำวันของผู้สูงอายุที่อาศัยใน แฟลตเคหะชุมชน	วารสารพยาบาลทหารบก ปีที่ 22 ฉบับที่ 3 กันยายน-ธันวาคม 2564 หน้าที่ 488-496.	TCI1
7	ปัจจัยที่มีอิทธิพลต่อพฤติกรรม ป้องกันการติดเชื้อไวรัสของ แรงงานข้ามชาติชาวเมียนมาใน เขต กรุงเทพมหานคร	วารสารสุขภาพกับการจัดการสุขภาพ ปีที่ 7 ฉบับที่ 2 กรกฎาคม - ธันวาคม 2564 หน้าที่ 101 – 114	TCI1
8	รูปแบบการเตรียมความพร้อม สำหรับเด็กโรคมะเร็งที่เข้ารับ การรักษาในโรงพยาบาล	วารสารพยาบาลทหารบก ปีที่ 22 ฉบับที่ 3 กันยายน-ธันวาคม 2564 หน้าที่ 113-122	TCI1
9	ความสัมพันธ์ระหว่างการหกล้มกับ สภาพจิตใจของผู้สูงอายุใน กรุงเทพมหานคร	วารสารพยาบาลตำรวจ ปีที่ 13 ฉบับที่ 2 หน้า 434-443	TCI1
10	การตรวจประเมินผู้บาดเจ็บเบื้องต้น และการจัดการทางการพยาบาล	วารสารพยาบาลทหารบก ปีที่ 22 ฉบับที่ 3 กันยายน-ธันวาคม 2564 หน้าที่ 53-62.	TCI1
11	การใส่ท่อหายใจแบบรวดเร็วสำหรับ ผู้ใหญ่ที่ติดเชื้อหรือ สงสัยว่าติดเชื้อโคโรนาไวรัส 2019: แนวทางปฏิบัติสำหรับพยาบาลใน แผนกฉุกเฉิน	วารสารสุขภาพและการศึกษาพยาบาล ปีที่ 27 ฉบับที่ 2 กรกฎาคม-ธันวาคม 2564 หน้า 241-253.	TCI1
12	การเลือกบริโภคอาหารจาก ธรรมชาติในการควบคุมน้ำหนัก	วารสารวิชาการ ราชวิทยาลัยจุฬาภรณ์ ปีที่ 3 ฉบับที่ 2 เมษายน-มิถุนายน หน้า 80-93	TCI1
13	ปัจจัยที่มีอิทธิพลต่อความสำเร็จ ในการเลี้ยงดูด้วยนมแม่อย่างเดียว ของมารดาที่มีบุตรคนแรก	วารสารพยาบาลศาสตร์ มหาวิทยาลัย บูรพา ปีที่ 29 ฉบับที่ 3 หน้า 54-63	TCI2

ลำดับ	ชื่องานวิจัย	ชื่อวารสาร ปีที่ ฉบับที่ เลขหน้า	TCI1/TCI2
14	การศึกษาปัจจัยคุณภาพชีวิตในการทำงานที่ส่งผลต่อความผูกพันต่อองค์กรของพนักงานบริษัทในกลุ่มผู้ผลิตพลาสติก	วารสารการวัดผลการศึกษา ปีที่ 38 ฉบับที่ 103 มกราคม-มิถุนายน หน้า 171 - 183	TCI2
15	ปัจจัยเสี่ยงต่ออาการเจ็บป่วยของโรคที่เกิดจากน้ำเป็นสื่อในชุมชนเหนือเขื่อนสิริกิติ์	วารสารสาธารณสุขล้านนา ปีที่ 17 ฉบับที่ 2 กรกฎาคม-ธันวาคม 2564 หน้าที่ 37-48	TCI2
16	พฤติกรรมการใช้น้ำและคุณภาพน้ำบริโภคของประชาชนในชุมชนเหนือเขื่อนสิริกิติ์	วารสารวิทยาลัยพยาบาลบรมราชชนนีสุพรรณบุรี กรกฎาคม-ธันวาคม 2564 หน้าที่ 59-71	TCI2
17	การพยาบาลมารดาวัยรุ่นที่ได้รับการผ่าตัดคลอด: กรณีศึกษา	วารสารมหจุฬานาครทรรศน์ ปีที่ 8 ฉบับที่ 12 หน้า 134-152	TCI2
18	แนวคิดโมเดลภาวะสันนิษฐานและการประยุกต์ใช้ในงานวิจัยทางการพยาบาล	วารสารการพยาบาลและสุขภาพ ปีที่ 15 ฉบับที่ 3 กันยายน-ธันวาคม 2564	TCI2

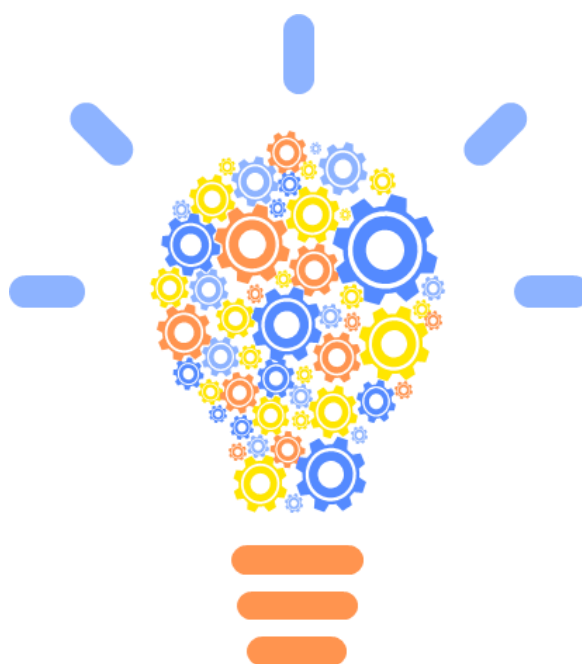





## ด้านบริการวิชาการ

ปีงบประมาณ ๒๕๖๔ คณะพยาบาลศาสตร์ วิทยาศาสตร์การแพทย์เจ้าฟ้าจุฬาภรณราชวิทยาลัยจุฬาภรณ์ จัดโครงการบริการวิชาการจำนวนทั้งสิ้น ๑๑ โครงการ โดยแบ่งเป็น ๑) โครงการบริการวิชาการสำหรับพยาบาลวิชาชีพ จำนวน ๓ โครงการ ๒) โครงการบริการผู้สูงอายุ/ ชุมชน จำนวน ๗ โครงการ ๓) โครงการบูรณาการงานบริการวิชาการกับการเรียนการสอน จำนวน ๑ โครงการ

ลำดับที่	โครงการบริการวิชาการและวิชาชีพ	วัน เดือน ปี	ผู้รับผิดชอบโครงการ
<b>โครงการบริการวิชาการสำหรับพยาบาลวิชาชีพ</b>			
๑	ประชุมวิชาการระดับชาติคณะพยาบาลศาสตร์ ครั้งที่ ๑	งดจัดกิจกรรมในปีงบประมาณ ๒๕๖๔ เนื่องจากเกิดสถานการณ์การแพร่ระบาดของโรคติดเชื้อไวรัสโคโรนา 2019 (COVID-19)	อ.ดร.ขวัญฤดีดา/อ.ศุภาวดี/เกษรินทร์
๒	โครงการฝึกอบรมระยะสั้น สาขาการสอบภาคปฏิบัติการพยาบาลเฉพาะทาง รุ่นที่ ๑	๒ มี.ค - ๓ เม.ย ๒๕๖๔	อ.ธิดิพร/อ.รัชนิกร
๓	โครงการอบรมการพยาบาลเฉพาะทาง สาขาการพยาบาลวิกฤต (ผู้ใหญ่)	งดจัดกิจกรรมในปีงบประมาณ ๒๕๖๔ เนื่องจากเกิดสถานการณ์การแพร่ระบาดของโรคติดเชื้อไวรัสโคโรนา 2019 (COVID-19)	นอ.หญิง ดร.โสพรรณ/อ.ทรงวุฒิ
<b>โครงการบริการผู้สูงอายุ/ ชุมชน</b>			
๔	โครงการอบรมบุคลากรหลักสูตรประกาศนียบัตรผู้ช่วยพยาบาล(การดูแลผู้สูงอายุ) รุ่นที่ ๒	งดจัดกิจกรรมในปีงบประมาณ ๒๕๖๔ เนื่องจากเกิดสถานการณ์การแพร่ระบาดของโรคติดเชื้อไวรัสโคโรนา 2019 (COVID-19)	ผศ.ดร.เบญจมาศ/อ.จันสุดา
๕	โครงการอบรมหลักสูตรประกาศนียบัตรพนักงานให้การดูแลผู้สูงอายุ รุ่นที่ ๒	งดจัดกิจกรรมในปีงบประมาณ ๒๕๖๔ เนื่องจากเกิดสถานการณ์การแพร่ระบาดของโรคติดเชื้อไวรัสโคโรนา 2019 (COVID-19)	ผศ.ดร.เบญจมาศ/อ.รัชนิกร
๖	โครงการเยี่ยมชุมชนในพื้นที่เขตหลักสี่	ธ.ค. ๒๕๖๓ และ ก.ย. ๒๕๖๔	อ.ดร.สุชาดา/อ.จันสุดา
๗	โครงการบริการวิชาการภาคประชาชน (สูงวัยใส่ใจสุขภาพ)	เม.ย.- ก.ย.๒๕๖๔	อ.สกวรัตน์/อ.ศุภิสรา
๘	โครงการให้ความรู้ผ่านสื่อออนไลน์	ตลอดทั้งไตรมาส	อ.หทัยชนก/เก็จจรัส

ลำดับที่	โครงการบริการวิชาการและวิชาชีพ	วัน เดือน ปี	ผู้รับผิดชอบโครงการ
๙	โครงการ Happy place happy mind	ตลอดทั้งไตรมาส	อ.ดร.บัวฤติดา/อ.หทัยชนก
๑๐	โครงการจิตอาสาจุฬารักษ์	พ.ค. – ก.ย. ๒๕๖๔	รศ.ดร.อรพรรณ/ผศ.ดร.ประภา
<b>โครงการบูรณาการงานบริการวิชาการกับการเรียนการสอน</b>			
๑๑	โครงการบริการวิชาการกับบูรณาการเรียนการสอน	ตลอดทั้งไตรมาส	อ.หทัยชนก



## ด้านบริหารจัดการ

### ด้านสภาวะแวดล้อมของการทำงาน

คณะฯ มีการวางแผนเพื่อพัฒนาและจัดการสภาพแวดล้อมในการทำงานให้เอื้ออำนวยต่อการดำเนินงานที่มีประสิทธิภาพของบุคลากร ซึ่งมีกระบวนการในการจัดสภาพแวดล้อมในการทำงาน ดังนี้ (รายละเอียดดังตาราง 5.4)

๑) มีการปรับปรุงห้องพักอาจารย์ และเจ้าหน้าที่สายสนับสนุนให้มีความสะดวก มีการแบ่งพื้นที่ภายในห้องทำงานเป็นสัดส่วน และทันสมัย เพื่อเอื้ออำนวยในการปฏิบัติงาน โดยความรับผิดชอบของหน่วยอาคารและสถานที่ ซึ่งมีการออกแบบและควบคุมให้เป็นไปตามมาตรฐาน

๒) ด้านสิ่งแวดล้อมในพื้นที่ของคณะฯ จะมีพื้นที่สีเขียวภายในอาคารและบริเวณโดยรอบอาคาร เพื่อให้คณะฯ มีสภาพแวดล้อมในการทำงานที่ดี มีอากาศบริสุทธิ์ มีสวนหย่อมเหมาะสำหรับการนั่งพักผ่อน และมีการจัดจ้างพนักงานทำความสะอาดภายในส่วนต่าง ๆ ของคณะฯ ตลอดทั้งวัน รวมถึงการจัดการขยะโดยมีถังขยะประเภทต่าง ๆ เพื่อให้บุคลากรมีวินัยในการทิ้งขยะตามประเภท เพื่อรักษาสิ่งแวดล้อม

๓) ด้านความปลอดภัย มีการจัดเจ้าหน้าที่รักษาความปลอดภัยผลัดเปลี่ยนหมุนเวียนเพื่อรักษาความปลอดภัยของคณะฯ ตลอดทั้งวัน มีระบบตรวจจับและป้องกันการเกิดอัคคีภัยภายในตัวอาคาร ห้องพักอาจารย์ และเจ้าหน้าที่สายสนับสนุน รวมถึงมีการติดตั้งกล้องวงจรปิดตามจุดต่าง ๆ ภายในบริเวณของคณะฯ และภายในห้องพักอาจารย์และเจ้าหน้าที่ มีระบบความปลอดภัยในการเข้า-ออกห้องพัก โดยการสแกนใบหน้า ลายนิ้วมือหรือบัตรพนักงานทุกห้องภายในคณะพยาบาลศาสตร์

๔) ด้านสิ่งอำนวยความสะดวก บริเวณโดยรอบของคณะฯ มีการจัดพื้นที่สำหรับการจอดรถแก่บุคลากรภายในคณะฯ อย่างเพียงพอ มีโรงอาหารรวมภายในองค์กร และธนาคาร ให้บริการแก่บุคลากร มีการบริการรถรับ-ส่งบุคลากรเพื่อติดต่อประสานงานระหว่างหน่วยงานในราชวิทยาลัยจุฬารักษ์ มีการจัดสรรพื้นที่สำหรับการทำกิจกรรมร่วมกัน (Co-working space) มีศูนย์ Happy mind for happy place เพื่อให้บริการให้คำปรึกษา และมีพื้นที่ออกกำลังกายเพื่อส่งเสริมคุณภาพชีวิตของบุคลากร เช่น ห้องฟิตเนส สระว่ายน้ำ เป็นต้น

➤ การจัดสภาพแวดล้อมในการปฏิบัติงาน

ประเด็น	การดำเนินการ
ห้องพักอาจารย์และบุคลากรสายสนับสนุน	<ul style="list-style-type: none"> <li>- มีการกั้นพื้นที่โต๊ะทำงานอาจารย์ให้มีความเป็นสัดส่วน และมีพื้นที่ตู้ในการเก็บเอกสาร มีพื้นที่ห้องสำหรับการประชุมภายในห้องทำงาน มีสิ่งอำนวยความสะดวก ได้แก่ ตู้เย็น ตู้กดน้ำดื่ม และไมโครเวฟ</li> <li>- จัดสรรห้องปฏิบัติงานของเจ้าหน้าที่แบ่งตามฝ่ายงาน และมีพื้นที่สำหรับการเตรียมอาหารส่วนกลาง</li> </ul>
โสตทัศนูปกรณ์และห้องสมุด	<ul style="list-style-type: none"> <li>- ภายในห้องปฏิบัติงาน มีเครื่องพิมพ์เอกสาร ประจำแต่ละภาควิชา มีจอทีวีเพื่อใช้ประชาสัมพันธ์ ข่าวสารภายในราชวิทยาลัย และเพื่อการนำเสนองานในที่ประชุม</li> <li>- มีการจัดห้องสมุด และเจ้าหน้าที่อำนวยความสะดวกในการสืบค้นตำรา และวารสาร</li> </ul>
ความปลอดภัย	<ul style="list-style-type: none"> <li>- มีการจัดพนักงานรักษาความปลอดภัยทางประตูเข้า-ออก ภายในตัวอาคาร ตลอด 24 ชม.</li> <li>- บริเวณพื้นที่ส่วนกลางภายในตัวอาคาร มีการติดกล้องวงจรปิดทุกจุด รวมถึงภายในห้องพักของอาจารย์และบุคลากรสายสนับสนุน</li> <li>- ระบบประตูเข้า-ออกห้องพัก โดยการสแกนใบหน้า นิ้วมือ และบัตรพนักงาน</li> <li>- ระบบป้องกันอัคคีภัย ภายในตัวอาคาร ห้องพัก และสัญญาณตรวจจับควัน ท่อน้ำเพดาน และถังดับเพลิงตามจุดต่าง ๆ ป้ายบอกทางหนีไฟ</li> </ul>
โรงอาหารร้านค้าและธนาคาร	<ul style="list-style-type: none"> <li>- มีโรงอาหารและร้านค้าส่วนกลาง บริการอาหารที่ถูกต้องอนามัย หลากหลาย และราคาประหยัด</li> <li>- มีธนาคารบริการ เพื่ออำนวยความสะดวก สำหรับการทำธุรกรรมการเงิน</li> </ul>
สถานที่จอดรถยานพาหนะ	<ul style="list-style-type: none"> <li>- บริเวณคณะมีการกำหนดพื้นที่การจอดรถยนต์ โดยมีป้ายกำกับช่องจอดรถเฉพาะบุคลากร ราชวิทยาลัย และมี รปภ. ช่วยจัดสรรพื้นที่ในการจอดรถ</li> </ul>
พื้นที่กิจกรรมส่วนกลาง (Co-working space)	<ul style="list-style-type: none"> <li>- มีการจัดสรรพื้นที่สำหรับการพบปะแบบกลุ่ม หรือการนั่งทำงานเดี่ยว และกิจกรรมอื่น มีบริการตู้เย็น ไมโครเวฟ อ่างล้างจาน</li> </ul>

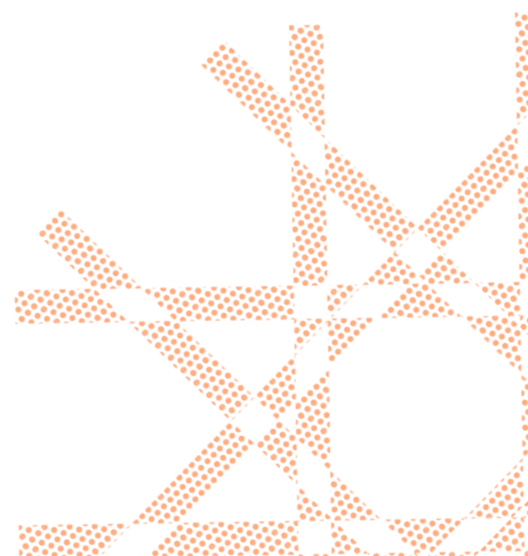



## ด้านการเงิน

ได้รับจัดสรรงบประมาณ 28,128,626 บาท ใช้งบประมาณในไตรมาสที่ 1-4 จำนวน 7,347,481.53 บาท โดยแผนปฏิบัติการคณะพยาบาลศาสตร์มีจำนวน 64 โครงการ

มีรายละเอียดโครงการและงบประมาณตามยุทธศาสตร์ดังนี้

ยุทธศาสตร์	โครงการในแผนปฏิบัติการ (โครงการ)				
	จำนวนโครงการ	ดำเนินการเสร็จสิ้น	อยู่ระหว่างดำเนินการ	ยกเลิกโครงการ	หมายเหตุ
ยุทธศาสตร์ที่ 1	26	19	6	1	-
ยุทธศาสตร์ที่ 2	1	-	1	-	-
ยุทธศาสตร์ที่ 3	11	4	3	4	-
ยุทธศาสตร์ที่ 4	11	6	2	3	-
ยุทธศาสตร์ที่ 5	15	8	1	6	-
รวม	64	37	13	14	-

ยุทธศาสตร์	งบประมาณ (บาท)				
	ได้รับจัดสรรงบประมาณ	ใช้งบประมาณในไตรมาสที่ 1-4	คืนเงิน	เหลืองบประมาณดำเนินงาน	หมายเหตุ
ยุทธศาสตร์ที่ 1	19,575,616.00	5,572,944.11	152,253	13,850,418.89	-
ยุทธศาสตร์ที่ 2	306,900.00	98,590.00	-	208,310.00	-
ยุทธศาสตร์ที่ 3	4,908,510.00	308,147.42	1,247,450	3,352,912.58	-
ยุทธศาสตร์ที่ 4	379,500.00	71,220.00	122,650	185,630	-
ยุทธศาสตร์ที่ 5	2,958,100.00	1,296,580	1,507,160	154,360	-
รวม	28,128,626.00	7,347,481.53	3,029,513.00	17,751,631.47	-

หมายเหตุ เงินงบประมาณที่เหลือ ได้นำไปใช้จ่ายในการพัฒนาระบบห้องสมุด ห้องเรียน Smart Classroom และสื่อการเรียนการสอนต่างๆ



## ด้านการบริหารความเสี่ยงและการควบคุมภายใน

คณะพยาบาลศาสตร์ วิทยาศาสตร์การแพทย์เจ้าฟ้าจุฬาภรณ ราชวิทยาลัยจุฬาภรณ์ ได้ตระหนักและให้ความสำคัญกับการบริหารจัดการความเสี่ยงและการควบคุมภายใน ทางคณะ ฯ จึงจัดให้มีการดำเนินงานบริหารจัดการขึ้นเพื่อบริหารจัดการโอกาสของเหตุการณ์ที่จะเกิดขึ้นและส่งผลกระทบต่อการทำงาน เป็นการประเมินความเสี่ยงที่ก่อให้เกิดความเสียหายในอนาคตเมื่อค้นพบความเสี่ยงที่ยอมรับไม่ได้ ส่วนงานต้องดำเนินการจัดการความเสี่ยง

การดำเนินการจัดการความเสี่ยงและการควบคุมภายใน ได้ดำเนินการตามแนวทางของ Committee of Sponsoring The Treadway Commission : COSO ครอบคลุมการทบทวนระบบการควบคุมภายในที่มีอยู่ให้มีความเข้มแข็ง มีประสิทธิภาพ เพื่อลดความผิดพลาดในการปฏิบัติงาน โดยระบบการบริหารความเสี่ยง กำหนดให้บุคลากรทุกคนในคณะพยาบาลศาสตร์มีการประชุมเพื่อร่วมกันระบุความเสี่ยงที่อาจจะเกิดขึ้น พิจารณาวិธีการจัดการความเสี่ยงที่เหมาะสม เพื่อจำกัดให้ความเสี่ยงอยู่ในระดับที่ยอมรับได้

### หมายเหตุ

- (๑) ประเภทความเสี่ยงมี ๔ ประเภท คือ ความเสี่ยงด้านกลยุทธ์ (S) ความเสี่ยงด้านการเงิน (F) ความเสี่ยงด้านการปฏิบัติงาน (O) และความเสี่ยงด้านกฎ ระเบียบ ข้อบังคับ (C)
- (๒) ปัจจัยเสี่ยง คือ ต้นเหตุหรือสาเหตุของความเสี่ยง
- (๓) โครงการ/กิจกรรม ที่กำหนดไว้ในแผนบริหารความเสี่ยง
- (๔) โอกาสเกิดคงเหลือ เป็นค่าคะแนนที่คงเหลือหลังจากดำเนินการตามแผนบริหารความเสี่ยงแล้ว (ค่าคะแนนกำหนดไว้ในแผนบริหารความเสี่ยงราชวิทยาลัยจุฬาภรณ์)
- (๕) ความเสียหาย/ผลกระทบคงเหลือ เป็นค่าคะแนนที่คงเหลือหลังจากดำเนินการตามแผนบริหารความเสี่ยงแล้ว (ค่าคะแนนกำหนดไว้ในแผนบริหารความเสี่ยงราชวิทยาลัยจุฬาภรณ์)
- (๖) เป็นค่าคะแนนจาก (๔) X (๕)
- (๗) ปัญหาและอุปสรรคในการดำเนินการตามแผนบริหารความเสี่ยง

กำหนดให้รายงาน ปีงบประมาณละ ๒ ครั้ง (ทุก ๒ ไตรมาส)

- ครั้งที่ ๑ ภายในวันที่ ๑๕ มีนาคม ของทุกปี (สิ้นไตรมาสที่ ๑)
- ครั้งที่ ๒ ภายในวันที่ ๑๕ กันยายน ของทุกปี (สิ้นไตรมาสที่ ๒)



## รายงานผลการจัดการความเสี่ยง หน่วยงาน คณะพยาบาลศาสตร์ วิทยาลัยวิทยาศาสตร์การแพทย์เจ้าฟ้าจุฬาภรณ์

แบบวิเคราะห์การประเมินความเสี่ยงและการควบคุมภายในระดับหน่วยงาน ของราชวิทยาลัยจุฬาภรณ์ ปีงบประมาณ พ.ศ. ๒๕๖๔													
หน่วยงานที่รายงาน .....คณะพยาบาลศาสตร์.....						ผู้รายงาน/เบอร์ติดต่อ .อาจารย์ลัดดาวัลย์ ไวยสุระสิงห์ โทร ๐๖๔-๕๘๖๕๐๓๑.....							
ร.ที่	ความสอดคล้อง ยุทธศาสตร์			ประเภท ความ เสี่ยง (๑)	ความเสี่ยง (๒)	ปัจจัยเสี่ยง/เหตุการณ์เสี่ยง (๓)	ระดับความเสี่ยงที่มีอยู่			แนว ทางการ จัดการ ความ เสี่ยง (๗)	แผนงาน - กิจกรรม / มาตรการบริหารและควบคุม ความเสี่ยง (๘)	ระยะเวลา ดำเนินการ (๙)	หน่วย รับผิดชอบ (๑๐)
	ยุทธศาสตร์ที่	เป้าประสงค์ที่	กลยุทธ์ที่				โอกาส (๔)	ผล กระทบ (๕)	ระดับ ความ เสี่ยง (๖)				
1				ด้านกล ยุทธ์	การวางแผนเปิดอบรมหลักสูตรการ พยาบาลเฉพาะทาง ยังไม่ตอบสนองต่อ การบริการสุขภาพตามยุทธศาสตร์ราช วิทยาลัยจุฬาภรณ์ ฉบับที่ ๒ พ.ศ. ๒๕๖๕ -๒๕๗๐ ในด้านหัวใจและหลอดเลือด ทางเดินอาหาร กระดูกและกล้ามเนื้อ	๑. การวางแผนการเปิดอบรม หลักสูตรการพยาบาลเฉพาะ ทาง ที่วางไว้แล้วจำนวน ๕ หลักสูตรมีเพียงหลักสูตรด้าน มะเร็งที่ตอบสนองต่อการ บริการสุขภาพ ส่วนด้านหัวใจ และหลอดเลือด ทางเดิน อาหาร กระดูกและกล้ามเนื้อ ยังไม่มีกรวางแผนไว้	3	3	9	ลดความ เสี่ยง	๑. พิจารณาการปรับแผนการเปิดหลักสูตรการ พยาบาลเฉพาะทางเพิ่มเติมเพื่อให้สอดคล้องกับ ยุทธศาสตร์ราชวิทยาลัยจุฬาภรณ์ ฉบับที่ ๒ พ.ศ. ๒๕๖๕ -๒๕๗๐ ๒. ทำแผนการเตรียมอาจารย์ผู้รับผิดชอบ หลักสูตรให้มีจำนวนและความเชี่ยวชาญในสาขาที่ จะเป็นผู้รับผิดชอบหลักสูตรตามเกณฑ์ที่สภาการ พยาบาลกำหนดและดำเนินการตามแผนที่วางไว้	ต.ค. ๖๔ - ธ.ค. ๖๔	งานบริการ วิชาการ และ การศึกษา เฉพาะทาง หลัง ปริญญา
2	1	1	1.10	ด้านกล ยุทธ์	การเปิดสอนหลักสูตรพยาบาล ศาสตร์ บัณฑิตนานาชาติอาจไม่เป็นไปตามแผนที่ กำหนดเปิดในปีการศึกษา ๒๕๖๕	อาจารย์ผู้สอนที่มี ความสามารถในการสอนเป็น ภาษาต่างประเทศได้เป็นอย่างดี ดีทั้งด้านเนื้อหาสาระและ ภาษาที่ใช้สอน มีจำนวนไม่ เป็นไปตามเกณฑ์มาตรฐานที่ กำหนด	3	4	12	ลดความ เสี่ยง	๑.ทำแผนการจัดหาอาจารย์ผู้สอนที่มี ความสามารถในการสอนเป็นภาษาต่างประเทศได้ เป็นอย่างดีทั้งด้านเนื้อหาสาระและภาษาที่ใช้สอน เพิ่ม เพื่อให้สัดส่วนจำนวนนักศึกษาเต็มเวลาต่อ อาจารย์ประจำ เป็นไปตามเกณฑ์มาตรฐาน ใน กลุ่มสาขาพยาบาลศาสตร์ที่สำนักงาน คณะกรรมการการอุดมศึกษา กำหนดคือ ๖ : ๑ ๒.ดำเนินการขออนุมัติกรอบอัตรากำลังและสรร หาตามระเบียบ	ต.ค. ๖๔ - ก.ย. ๖๕	งาน การศึกษา

แบบวิเคราะห์การประเมินความเสี่ยงและการควบคุมภายในระดับหน่วยงาน ของราชวิทยาลัยจุฬาภรณ์ ปีงบประมาณ พ.ศ. ๒๕๖๔

หน่วยงานที่รายงาน ..... คณะพยาบาลศาสตร์.....					ผู้รายงาน/เบอร์ติดต่อ .อาจารย์ลัดดาวัลย์ ไวยสุระสิงห์ โทร ๐๖๔-๕๘๖๕๐๓๑.....								
ร.น.	ความสอดคล้อง ยุทธศาสตร์			ประเภท ความเสี่ยง (๑)	ความเสี่ยง (๒)	ปัจจัยเสี่ยง/เหตุการณ์เสี่ยง (๓)	ระดับความเสี่ยงที่มีอยู่			แนว ทางการ จัดการ ความ เสี่ยง (๗)	แผนงาน - กิจกรรม / มาตรการบริหารและควบคุม ความเสี่ยง (๘)	ระยะเวลา ดำเนินการ (๙)	หน่วย รับผิดชอบ (๑๐)
	ยุทธศาสตร์ที่	เป้าประสงค์ที่	กลยุทธ์ที่				โอกาส (๔)	ผล กระทบ (๕)	ระดับ ความ เสี่ยง (๖)				
3	3	1	1.10	ด้านกล ยุทธ์	การเปิดหลักสูตรฝึกอบรมการพยาบาล เฉพาะทาง (๔-๖ เดือน) สาขาต่าง ๆ ไม่ เป็นไปตามแผนที่กำหนดไว้ -ปี การศึกษา ๒๕๖๓ จำนวน ๑ หลักสูตร ได้แก่หลักสูตรเวชปฏิบัติการบำบัด ทดแทนไต -ปีการศึกษา ๒๕๖๔ จำนวน ๔ หลักสูตร ได้แก่ - หลักสูตรการพยาบาลเฉพาะทางผู้ป่วย มะเร็ง -หลักสูตรการพยาบาล เฉพาะทางเวชปฏิบัติฉุกเฉิน - หลักสูตรการพยาบาลเฉพาะทางเวช ปฏิบัติผู้สูงอายุ -หลักสูตรการ พยาบาลเฉพาะทางผู้ป่วยวิกฤต	อาจารย์ผู้รับผิดชอบหลักสูตร มีจำนวนไม่เป็นไปตามเกณฑ์ การขอรับรองหลักสูตรที่สภา การพยาบาลกำหนดไว้	3	4	12	ลดความ เสี่ยง	๑. วางแผนเตรียมอาจารย์ที่จะรับผิดชอบ หลักสูตรให้มีคุณสมบัติตามที่สภาการ พยาบาลกำหนด ๒. ติดตามการเปิดอบรม หลักสูตรฝึกอบรมการพยาบาลเฉพาะทางของ สถาบันการศึกษาต่าง ๆ เพื่อส่งอาจารย์ที่วางแผน ให้เป็นผู้รับผิดชอบหลักสูตรเข้ารับการอบรมตาม แผนที่วางไว้	ต.ค ๖๔ - ก.ย. ๖๕	งานบริการ วิชาการ และ การศึกษา เฉพาะทาง หลัง ปริญญา
4	2	1	1.10	ด้าน การเงิน	การดำเนินโครงการวิจัยล่าช้าไม่เป็นไป ตามแผน	๑.ระเบียบการใช้เงินรายได้ไม่ เอื้ออำนวยให้สามารถเบิกจ่าย ได้ตามรายการที่ระบุไว้ใน โครงการ ๒. ยังพบปัญหาเรื่องการส่ง เอกสารการวิจัยตามระบบงาน ที่ฝ่ายวิจัยกำหนด ทำให้ เอกสารส่งกลับไป กลับมา	3	4	12	ถ่ายโอน ความ เสี่ยง	๑.ติดตามการดำเนินการของฝ่ายนิติการในการ ปรับระเบียบการใช้เงินรายได้ ๒. ฝ่ายวิจัยปรับแก้ไขระบบงานให้ชัดเจน และ สื่อสารทำความเข้าใจกับผู้ใช้งานวิจัยในระบบให้ ตรงกัน	เดือน ต.ค ๖๔ - ธ.ค. ๖๔	งานวิจัย และ นวัตกรรม



## ด้านห้องสมุด

คณะพยาบาลศาสตร์ วิทยาลัยวิทยาศาสตร์การแพทย์เจ้าฟ้าจุฬาภรณ ราชวิทยาลัยจุฬาภรณ์ มีห้องสมุดจำนวน ๑ แห่ง โดยสิ่งพิมพ์ที่มีให้บริการ ณ ห้องสมุด มีจำนวนดังต่อไปนี้

- รายละเอียด ชื่อ จำนวน หนังสือภาษาอังกฤษและภาษาไทย ปีการศึกษา ๒๕๖๐- ๒๕๖๔

### สรุปจำนวนหนังสือภาษาอังกฤษและภาษาไทย

ลำดับ	หมวดหมู่ ตำรา / หนังสือ	รายการ			เล่ม		
		ภาษาอังกฤษ	ภาษาไทย	รวม (รายการ)	ภาษาอังกฤษ	ภาษาไทย	รวม (เล่ม)
1.	ภาควิชาการพยาบาลรากฐาน	๒๐๖	๑๑๕	๓๒๑	๒๓๐	๔๗๓	๗๐๓
2.	ภาควิชาการพยาบาลครอบครัวและการผดุงครรภ์	๕๐	๗๐	๑๒๐	๕๗	๒๗๙	๓๓๖
3.	ภาควิชาการพยาบาลเด็กและวัยรุ่น	๔๗	๑๐๒	๑๔๙	๔๙	๓๐๙	๓๕๕
4.	ภาควิชาการพยาบาลผู้ใหญ่และผู้สูงอายุ	๑๐๘	๓๑๖	๔๒๔	๑๑๖	๘๔๒	๙๕๘
5.	ภาควิชาสุขภาพจิตและการพยาบาลจิตเวช	๒๖	๖๕	๙๑	๓๒	๑๙๖	๒๒๘
6.	ภาควิชาการพยาบาลชุมชน	๒๖	๖๕	๙๑	๒๘	๑๙๑	๒๑๙
7.	วิชาชีพศึกษาทั่วไป	๑๑๗	๗๔๔	๘๖๑	๑๒๙	๑,๓๘๗	๑,๕๑๖
<b>รวม</b>		<b>๕๘๐</b>	<b>๑,๔๖๗</b>	<b>๒,๐๕๖</b>	<b>๖๔๑</b>	<b>๓,๖๗๔</b>	<b>๔,๓๑๕</b>

- รายละเอียดชื่อ จำนวน ของวารสารวิชาการและหนังสือและฐานข้อมูลอิเล็กทรอนิกส์

๑. วารสารวิชาการทางการพยาบาล (รวม ๔๒ รายการ ๕๓๗ เล่ม) แบ่งเป็น

- ภาษาต่างประเทศ ทั้งหมด ๒๒ รายการ จำนวน ๓๓๒ เล่ม
- ภาษาไทย ทั้งหมด ๒๐ รายการ จำนวน ๒๐๕ เล่ม

๒. วารสารวิชาการอื่น ๆ (รวม ๑๓ รายการ ๑๐๘ เล่ม)

- ภาษาต่างประเทศ ทั้งหมด ๑ รายการ จำนวน ๒๖ เล่ม
- ภาษาไทย ทั้งหมด ๑๒ รายการ จำนวน ๘๒ เล่ม





- **ฐานข้อมูลอิเล็กทรอนิกส์ ปีการศึกษา 2564 มีจำนวนทั้งหมด ๒๑ ฐาน ได้แก่**  
CINAHL, Nursing Reference Center Plus, Clinical Skill, Clinical Key for Nursing, Complete Anatomy, Access Medicine , UpToDate , BMJ Best Practice, Clinical Key, JournalsOvid, Oxford-Academic-Journals-, STATDX , Scopus, PubMed, ACM Digital Library, IEEE / IET Electronic Library (IEL), SpringerLink Journal, ACS Publications, Emerald Management, Academic Search Ultimate, EBSO Discovery Service Plus Full Text
- **หนังสืออิเล็กทรอนิกส์ ( e- Books) ปีงบประมาณปีการศึกษา ๒๕๖๐- ๒๕๖๕**  
รวมมีหนังสืออิเล็กทรอนิกส์ทั้งหมด ๑๔๒ รายการ
- **รวมทั้งยังสามารถสืบค้นทรัพยากรสารสนเทศห้องสมุด โดยมีระบบสืบค้นห้องสมุดอัตโนมัติ**

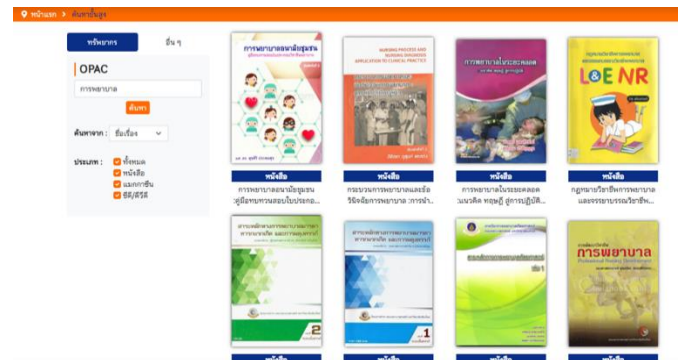

- **ห้องสมุด มีบริการคอมพิวเตอร์ในห้องสมุดสำหรับใช้สืบค้นข้อมูล**

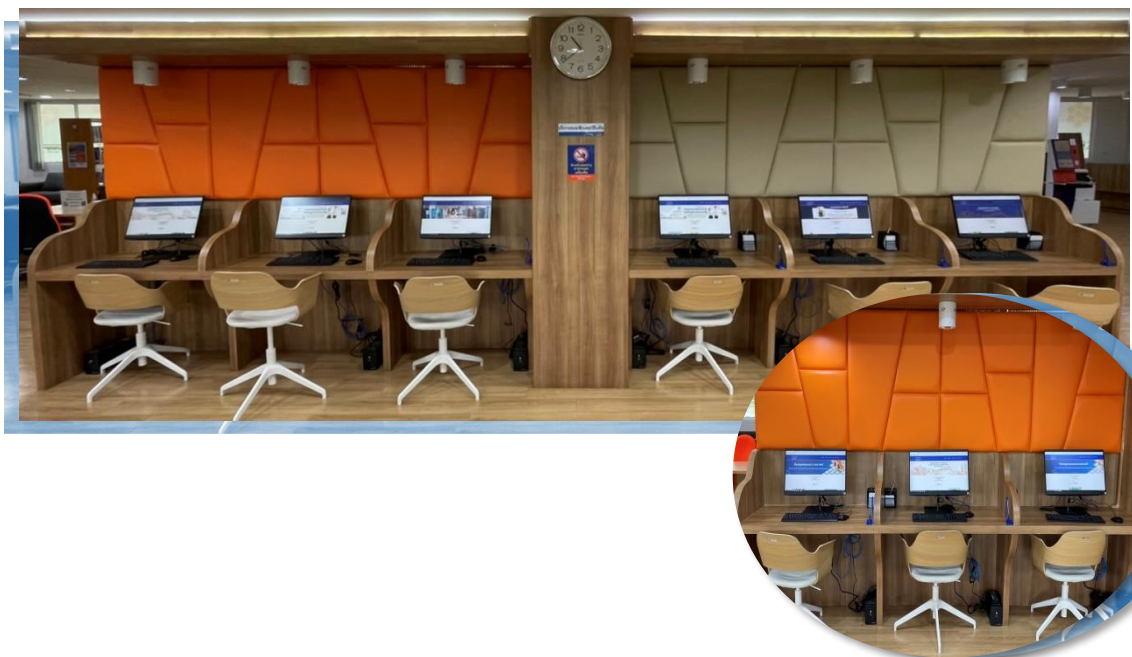

# ส่วนที่ ๓

ผลการดำเนินงาน

ตามแผนยุทธศาสตร์

## ผลการดำเนินงานตามแผนยุทธศาสตร์

คณะพยาบาลศาสตร์ วิทยาลัยวิทยาศาสตร์การแพทย์เจ้าฟ้าจุฬาภรณ ราชวิทยาลัยจุฬาภรณ มีผลดำเนินงานในรอบปีงบประมาณ ๒๕๖๔ (๑ ตุลาคม ๒๕๖๓ - ๓๐ กันยายน ๒๕๖๔) โดยดำเนินงานตามยุทธศาสตร์ ของคณะพยาบาลศาสตร์ วิทยาลัยวิทยาศาสตร์การแพทย์เจ้าฟ้าจุฬาภรณ ราชวิทยาลัยจุฬาภรณ ดังนี้

### ผลการดำเนินงานสำคัญเกี่ยวกับการจัดการศึกษา



#### บัณฑิตสาขาพยาบาลศาสตร์รุ่นแรก

บัณฑิตพยาบาลศาสตร์รุ่นแรก สำเร็จการศึกษาในปีการศึกษา ๒๕๖๓ สามารถสอบวัดความรู้เพื่อรับใบอนุญาตเป็นผู้ประกอบวิชาชีพการพยาบาลและการผดุงครรภ์ ผ่านหมด ๘ รายวิชาในการสอบความรู้ครั้งแรก คิดเป็นร้อยละ ๘๖.๖7 สูงเป็นอันดับที่ ๗ ของประเทศ และผู้สำเร็จการศึกษาทุกคนได้เข้าปฏิบัติงานที่โรงพยาบาลจุฬาภรณ คิดเป็นร้อยละ ๑๐๐



ภาพที่ ๑ บัณฑิตสาขาพยาบาลศาสตร์รุ่นแรก

#### หลักสูตรสำหรับผู้สำเร็จการศึกษาปริญญาตรีจากสาขาอื่น

คณะพยาบาลศาสตร์ วิทยาลัยวิทยาศาสตร์การแพทย์เจ้าฟ้าจุฬาภรณ ราชวิทยาลัยจุฬาภรณ ได้เห็นความสำคัญในการผลิตพยาบาลวิชาชีพ เพื่อสนองต่อความขาดแคลนวิชาชีพพยาบาลของประเทศ โดยมุ่งเน้นให้ผู้เรียนสามารถนำความรู้จากประสบการณ์เดิมที่ได้ศึกษาในระดับปริญญาตรีที่ผ่านมา บูรณาการเข้ากับศาสตร์ทางการพยาบาลเพื่อเปลี่ยนแปลงสุขภาพคนไทยให้มีความเป็นอยู่ที่ดีขึ้น ในปีการศึกษา ๒๕๖๔ จึงได้เปิดหลักสูตรพยาบาลศาสตรบัณฑิต สำหรับผู้สำเร็จการศึกษาปริญญาตรีจากสาขาอื่น รุ่นที่ ๑ ประจำปีการศึกษา ๒๕๖๔



ซึ่งได้รับความสนใจจากบัณฑิตปริญญาตรีในหลากหลายสาขาวิชา อาทิ วิศวกรรมศาสตร์ วิทยาศาสตร์ รัฐศาสตร์ นิติศาสตร์ ศิลปศาสตร์ นิเทศศาสตร์ ฯลฯ ทั้งจากมหาวิทยาลัยชั้นนำของรัฐ มหาวิทยาลัยเอกชน และสถาบันการศึกษาอื่นๆ เป็นจำนวนมากโดยมีนักศึกษาได้รับการคัดเลือกเข้าศึกษา รุ่นแรก จำนวน ๑๐๗ คน

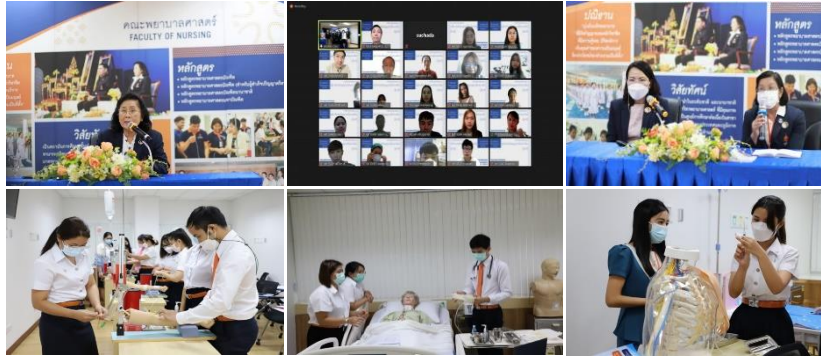

ภาพที่ ๒ การปฐมนิเทศและการเรียนการสอนของหลักสูตรสำหรับผู้สำเร็จการศึกษาปริญญาตรีจากสาขาอื่น



## หลักสูตรระดับต่ำกว่าปริญญาตรี

### หลักสูตรประกาศนียบัตรผู้ช่วยพยาบาล (การดูแลผู้สูงอายุ) ระยะเวลา 1 ปี

การจัดการศึกษาหลักสูตรประกาศนียบัตรผู้ช่วยพยาบาล ที่คณะพยาบาลศาสตร์จัดขึ้นเพื่อตอบสนองต่อความต้องการของสังคมในปัจจุบัน โดยวัตถุประสงค์เพื่อให้ผู้สำเร็จการศึกษามีความรู้ ความเข้าใจในธรรมชาติ การเปลี่ยนแปลง ความต้องการของผู้สูงอายุและครอบครัว ให้การช่วยเหลือดูแลผู้สูงอายุ โดยยึดหลักคุณธรรม จริยธรรม มีความซื่อสัตย์ รับผิดชอบต่อนหน้าที่ มีจิตอาสาและมีวินัย โดยปฏิบัติงานตามขอบเขตหน้าที่รับผิดชอบภายใต้การควบคุมดูแลของพยาบาลวิชาชีพ รวมทั้ง ใช้เทคโนโลยีดิจิทัลเพื่อการช่วยเหลือดูแลผู้สูงอายุ และการสื่อสารที่มีประสิทธิภาพ ทั้งนี้มีผู้สำเร็จการศึกษาหลักสูตรประกาศนียบัตรผู้ช่วยพยาบาล (การดูแลผู้สูงอายุ) รุ่นที่ ๑ เมื่อวันที่ ๑๓ สิงหาคม พ.ศ. ๒๕๖๔ จำนวน ๘๙ คน และ นักศึกษาส่วนใหญ่ได้ทำงานที่โรงพยาบาลจุฬารัตน์

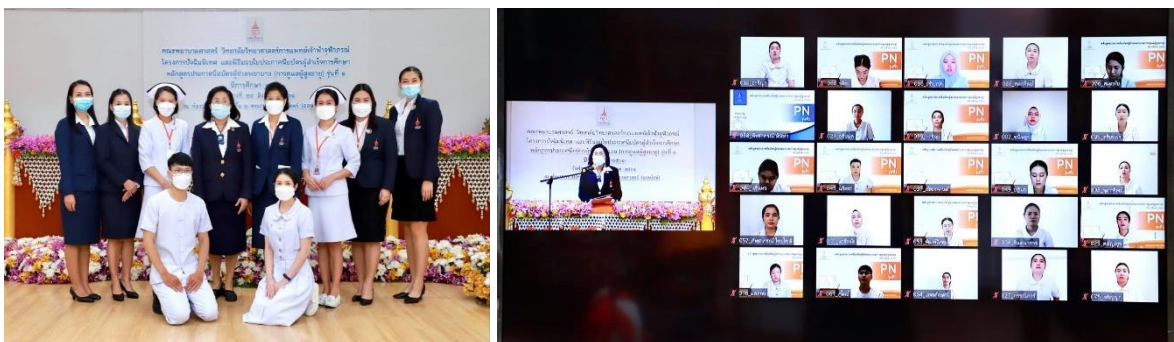

ภาพที่ ๓ โครงการปัจฉิมนิเทศและพิธีมอบใบประกาศนียบัตรผู้สำเร็จการศึกษาหลักสูตรประกาศนียบัตรผู้ช่วยพยาบาล (การดูแลผู้สูงอายุ) รุ่นที่ ๑

## ผลการดำเนินงานสำคัญเกี่ยวกับการจัดการศึกษาดำเนินงานสำคัญในการทำนุบำรุง

โครงการปฏิบัติธรรมนำชีวิต สำหรับนักศึกษาชั้นปี ๑ เมื่อวันที่ ๑๘ สิงหาคม พ.ศ. ๒๕๖๔ โดย คณะ  
วิทยากร สถาบันพลังจิตตานุภาพ วัดธรรมมงคล กรุงเทพฯ



ภาพที่ ๔ โครงการปฏิบัติธรรมนำชีวิต สำหรับนักศึกษา ชั้นปี ๑

โครงการธรรมะเพื่อการบริการด้วยหัวใจความเป็นมนุษย์ สำหรับนักศึกษาชั้นปี ๒ เมื่อวันที่ ๑๙  
สิงหาคม พ.ศ. ๒๕๖๔ วิทยากรโดย พระปลัดวรวัฒน์ วรพุดมโน,ดร.



ภาพที่ ๕ โครงการธรรมะเพื่อการบริการด้วยหัวใจความเป็นมนุษย์ สำหรับนักศึกษา ชั้นปี ๒

สนทนาเพื่อการเผชิญปัญหาในการปฏิบัติการพยาบาล สำหรับนักศึกษา ชั้นปี ๓ โครงการสุนทรีย  
วันที่ ๒๐ สิงหาคม พ.ศ. ๒๕๖๔ วิทยากรโดย ดร.ธีระยุทธ วระพินิจ



ภาพที่ ๗ โครงการสุนทรียสนทนาเพื่อการเผชิญปัญหาในการปฏิบัติการพยาบาล สำหรับนักศึกษา ชั้นปี ๓

โครงการปฏิบัติธรรมนำสติ สำหรับนักศึกษา ชั้นปี ๔ วันที่ ๑๕ มิถุนายน ๒๕๖๔ วิทยากรโดย อาจารย์  
จิตตินันท์ นันทไพบุลย์



ภาพที่ ๘ โครงการปฏิบัติธรรมนำสติ สำหรับนักศึกษา ชั้นปี ๔

## ผลการตรวจประเมินคุณภาพภายในแต่ละคณะ

### การประเมินคุณภาพการศึกษา ระดับคณะตามเกณฑ์คุณภาพการศึกษาเพื่อการดำเนินการที่เป็นเลิศ (EdPEX)



ปีการศึกษา ๒๕๖๓ เป็นปีแรกที่คณะพยาบาลศาสตร์ได้นำเกณฑ์คุณภาพการศึกษาเพื่อการดำเนินการที่เป็นเลิศ (EdPEX) มาใช้เพื่อยกระดับคุณภาพองค์กรสู่มาตรฐานสากลและเพื่อนำองค์กรสู่ความเป็นเลิศตามนโยบายของวิทยาลัยวิทยาศาสตร์การแพทย์เจ้าฟ้าจุฬาภรณ และราชวิทยาลัยจุฬาภรณ ทั้งนี้ คณะกรรมการ ประกอบด้วย ผู้ช่วยศาสตราจารย์ ดร.พนาสัณฑ์ เกาะสุวรรณ (ประธานกรรมการ) อาจารย์ชุตติกาญจน์ หฤทัย (กรรมการ) และ อาจารย์ ดร.อรุณี ไพศาลพาณิชย์กุล (กรรมการและเลขานุการ) ได้ชื่นชมการดำเนินงานของคณะ ที่มีความมุ่งมั่นอย่างมากและสามารถนำเกณฑ์คุณภาพการศึกษาเพื่อการดำเนินการที่เป็นเลิศ (EdPEX) มาใช้ได้ในระดับพื้นฐานทุกหมวดทั้งที่เป็นปีแรกของการนำเกณฑ์มาประยุกต์ใช้ ซึ่งสะท้อนผ่านการจัดทำยุทธศาสตร์องค์กร การนำองค์กร มีการนำเสียงของลูกค้ามาเป็นส่วนสำคัญในการจัดทำรูปแบบบริการต่างๆ ไม่ว่าจะเป็นด้านการผลิตบัณฑิต ด้านการวิจัยและด้านการบริการวิชาการ โดยมีคะแนนรวม ๑๑๔ คะแนน



### การตรวจประเมินคุณภาพการศึกษา ระดับหลักสูตร ตามเกณฑ์ AUN-QA version ๓.๐



หลักสูตรพยาบาลศาสตรบัณฑิต คณะพยาบาลศาสตร์ ได้รับเกียรติจาก ผศ. สพ.ญ. ดร.อรสิริ ชื่นทรง (ประธานกรรมการ) จาก คณะสัตวแพทย์ จุฬาลงกรณ์มหาวิทยาลัย และ อ.ศิริลักษณ์ เกี้ยวข้อง (กรรมการ) จาก คณะแพทยศาสตร์ โรงพยาบาลรามธิบดี ประเมินคุณภาพการศึกษาภายใน ระดับหลักสูตร ตามเกณฑ์ AUN-QA version ๓.๐ ซึ่งเป็นปีแรกๆของคณะพยาบาลศาสตร์ที่ตรวจประเมินคุณภาพการศึกษาตามเกณฑ์ AUN-QA version ๓.๐ โดยได้คะแนนเฉลี่ยรวม ๓.๙๐ คะแนน ทั้งนี้ คณะกรรมการฯ ได้ชื่นชมผลการดำเนินงานของหลักสูตรฯ มีการจัดการเรียนการสอนที่มีคุณภาพ มีการดูแลนักศึกษาอย่างใกล้ชิด และมีห้องปฏิบัติการที่มีประสิทธิภาพสูง อีกทั้ง มีศูนย์ให้คำปรึกษาที่สนับสนุนทำให้นักศึกษามีสุขจิตที่ดีในการเรียนและการใช้ชีวิตในมหาวิทยาลัย



## แนวทางการจัดการเรียนการสอน “สถานการณ์แพร่ระบาดของโรคติดเชื้อไวรัสโคโรนา ๒๐๑๙”

สถานการณ์การแพร่ระบาดของโรคโควิด-๑๙ (Covid-๑๙) ในประเทศไทยที่ต่อเนื่องและทวีความรุนแรงมากขึ้น ทำให้แผนการจัดการศึกษาไม่เป็นไปตามที่กำหนด ต้องปรับตัวและเปลี่ยนแปลงการจัดการเรียนการสอนรูปแบบใหม่ตามสถานการณ์ที่เกิดขึ้น (จัดการเรียนการสอนแบบ Blended Learning มีการสอนแบบ onsite และ online ตามความเหมาะสม) รวมถึงการพัฒนาศักยภาพอาจารย์และนักศึกษา ให้มีความรู้ความเข้าใจการจัดการเรียนการสอน การวัดและประเมินผลสัมฤทธิ์การเรียนรู้ในหลายๆ รูปแบบ และสามารถจัดการเรียนการสอนได้อย่างมีประสิทธิภาพ ไม่ว่าจะอยู่ที่ไหน เวลาใด เพื่อให้ทันการเปลี่ยนแปลงในยุค VUCA World และเตรียมทรัพยากรสนับสนุนการจัดการเรียนการสอนอย่างเพียงพอ เพื่อช่วยเกื้อหนุนการจัดการศึกษา แบบ online และการจัดประสบการณ์ในห้องปฏิบัติการเสมือนจริง

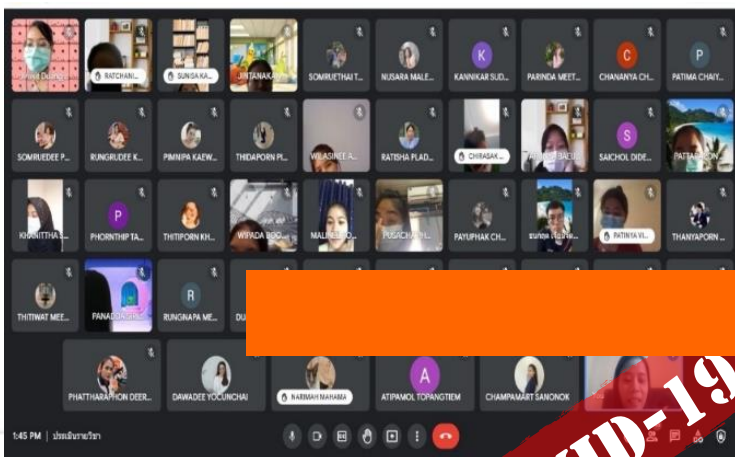

เป็นเลิศเพื่อทุกชีวิต B

COVID-19

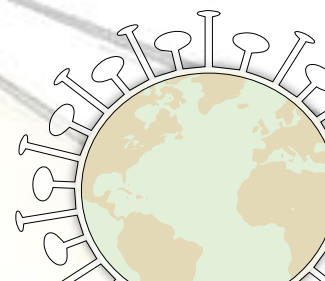



## โครงการวิจัยที่มุ่งเป้าสร้างองค์ความรู้ใหม่ที่ตอบสนองต่อปัญหาสุขภาพของประเทศ

### โครงการวิจัย “บ้านหลักสี่” ชุมชนสุขภาวะต้นแบบในเขตสังคมเมือง

โครงการวิจัย “บ้านหลักสี่” ชุมชนสุขภาวะต้นแบบในเขตสังคมเมือง ได้รับทุนสนับสนุนการวิจัยประจำปีงบประมาณ ๒๕๖๔-๒๕๖๖ จาก สำนักงานคณะกรรมการส่งเสริมวิทยาศาสตร์วิจัยและนวัตกรรม โดยในปีงบประมาณ ๒๕๖๔ ได้รับทุนสนับสนุน จำนวน ๑๙,๙๐๔,๔๐๐ บาท

โครงการวิจัยนี้ เป็นโครงการวิจัยต่อเนื่อง ๓ ปี เริ่มดำเนินการในปีงบประมาณ ๒๕๖๔ มีเป้าหมายหลักเพื่อพัฒนาให้เขตหลักสี่ เป็นชุมชนสุขภาวะต้นแบบของเขตสังคมเมือง โครงการวิจัยประกอบด้วยโครงการย่อย ๕ โครงการ ครอบคลุมปัญหาสุขภาพประชาชน ทุกช่วงวัย ได้แก่ การพัฒนาสมองของเด็กวัยก่อนเรียน การพัฒนาสุขภาพและป้องกันภาวะเสี่ยงของเด็กวัยรุ่น การพัฒนารูปแบบการดูแลสุขภาพของผู้ใหญ่และผู้สูงอายุโรคไม่ติดต่อเรื้อรัง การป้องกันภาวะเปราะบางของผู้สูงอายุ และการพัฒนาศูนย์การเรียนรู้และบริการสุขภาพเขตหลักสี่

**นักวิจัย :** รองศาสตราจารย์ ดร.ทัศนีย์ บุญทอง, รองศาสตราจารย์สมพร สุนทรภา, ผู้ช่วยศาสตราจารย์ทัศนีย์วรรณ พงกษามะธานันท์, รองศาสตราจารย์ ดร. อรพรรณ โตสิงห์, ผู้ช่วยศาสตราจารย์ ดร. นันทวัน สุวรรณรูป, อาจารย์ลัดดาวัลย์ ไวยสุระสิงห์



### โครงการวิจัย การพัฒนาต้นแบบศูนย์ความเป็นเลิศด้านบริการโรคมะเร็งแบบครบวงจร

โครงการวิจัย การพัฒนาต้นแบบศูนย์ความเป็นเลิศด้านบริการโรคมะเร็งแบบครบวงจร ได้รับทุนสนับสนุนการวิจัยประจำปีงบประมาณ ๒๕๖๔-๒๕๖๖ จาก สำนักงานคณะกรรมการส่งเสริมวิทยาศาสตร์วิจัยและนวัตกรรม โดยในปีงบประมาณ ๒๕๖๔ ได้รับทุนสนับสนุน จำนวน ๙,๕๐๐,๐๐๐ บาท

การดำเนินการในปีงบประมาณ ๒๕๖๔ โครงการวิจัย เรื่อง “การพัฒนาต้นแบบศูนย์ความเป็นเลิศด้านบริการโรคมะเร็งแบบครบวงจร เป็นการดำเนินงานของแผนงานย่อยที่ ๑ ภาพอนาคตของรูปแบบการบริการที่เป็นเลิศแบบครบวงจร” มีโครงการวิจัยย่อยจำนวน ๓ โครงการ ดังนี้

๑. การศึกษาสถานการณ์การให้บริการ ความคาดหวัง และ ความต้องการการบริการโรคมะเร็ง
๒. การศึกษารูปแบบวิธีการบริการทั้งก่อน ระหว่าง และหลังการรักษาจากหน่วยงานที่มีการปฏิบัติที่เป็นเลิศในประเทศและต่างประเทศ
๓. การศึกษาภาพอนาคตของรูปแบบการบริการรักษามะเร็งที่เป็นเลิศแบบครบวงจร

**นักวิจัย :** รองศาสตราจารย์ ดร. วิไลวรรณ ทองเจริญ, รองศาสตราจารย์ ดร. อรพรรณ โตสิงห์, อาจารย์ ดร. รักษ์ทร เพชรสุข, นางหัดดาว แนบเนียน, นางสาวสุกฤษฎี ภูมิชาติ



## โครงการพัฒนานักวิจัยมือใหม่

พันธกิจที่สำคัญประการหนึ่ง ของคณะพยาบาลศาสตร์ คือ การสร้างองค์ความรู้จากการผลิตผลงานวิจัยที่ตอบสนองปัญหาสุขภาพของประเทศ ในปี ๒๕๖๔ คณะพยาบาลศาสตร์ จึงได้จัดโครงการพัฒนานักวิจัยมือใหม่เพื่อพัฒนาศักยภาพให้แก่อาจารย์ใหม่มีความสามารถในการผลิตผลงานวิจัยที่ตอบสนองปัญหาสุขภาพของประเทศ เป็นที่ยอมรับ ได้รับการอ้างอิง และนำไปใช้ให้เกิดประโยชน์ทั้งในระดับชาติและนานาชาติ



**รวมทั้งราชวิทยาลัยจุฬาภรณ์** สนับสนุนการดำเนินโครงการตามแผนปฏิบัติการประจำปี ๒๕๖๕ งบประมาณเงินรายได้ จำนวน ๓.๕ ล้านบาท ประกอบด้วย ๒ โครงการ ได้แก่

๑. โครงการสนับสนุนทุนวิจัยและนวัตกรรม จำนวน ๓ ล้านบาท
๒. โครงการสร้างเสริมสมรรถนะนักศึกษาพยาบาลศาสตรบัณฑิตด้านการวิจัยและการพัฒนานวัตกรรม จำนวน ๕ แสนบาท

**คณะพยาบาลศาสตร์** ได้รับเงินอุดหนุนการวิจัยจากกองทุนส่งเสริมวิทยาศาสตร์ วิจัยและนวัตกรรม (ววน.) ปี ๒๕๖๕ จำนวนทั้งสิ้น ๘ โครงการ ได้แก่

ผลงานวิจัย	งบประมาณ (บาท)	ผลงานวิจัย
๑. โครงการวิจัย เรื่อง “บ้านหลักสี่” ชุมชนสุขภาวะต้นแบบในเขตสังคมเมือง (โครงการต่อเนื่อง ๓ ปี ปีงบประมาณ ๒๕๖๔-๒๕๖๖)	๑๐,๐๐๕,๐๐๐ บาท	๑. รองศาสตราจารย์ ดร.ทัศนีย์ บุญทอง ๒. รองศาสตราจารย์สมพร สุนทรภา ๓. ผู้ช่วยศาสตราจารย์ทัศนีย์วรรณ พลภุษาเมธานันท์ ๔. รองศาสตราจารย์ ดร. อรพรรณ โตสิงห์ ๕. ผู้ช่วยศาสตราจารย์ ดร. นันทวัน สุวรรณรูป ๖. อาจารย์ลัดดาวัลย์ ไวยสุระสิงห์
๒. โครงการวิจัย เรื่อง โครงการวิจัย การพัฒนาต้นแบบศูนย์ความเป็นเลิศด้านบริการโรคมะเร็งแบบครบวงจร (โครงการต่อเนื่อง ๓ ปี ปีงบประมาณ ๒๕๖๔-๒๕๖๖)	๔,๘๔๔,๐๐๐ บาท	๑. รองศาสตราจารย์ ดร. วิไลวรรณ ทองเจริญ ๒. รองศาสตราจารย์ ดร. อรพรรณ โตสิงห์ ๓. นางสาวสศุติ โรจนะภิรมย์ ๔. ดร. ทศพร เพ็ญรอด ๕. ดร. กฤษฏา คงมนาน ๖. อาจารย์ณัฐธรรณิ์ณ แคล้วคล่อง

ผลงานวิจัย	งบประมาณ (บาท)	ผลงานวิจัย
๓. โครงการวิจัย เรื่อง การศึกษาภาวะสุขภาพของนักมวยอาชีพ ในจังหวัดกรุงเทพมหานคร และปริมณฑล (โครงการต่อเนื่อง ๓ ปี งบประมาณ ๒๕๖๕-๒๕๖๗)	๒,๓๒๔,๐๐๐ บาท	๑. รองศาสตราจารย์ ดร. อรพรรณ โตสิงห์ ๒. อาจารย์ ดร.อโนวัตร เจนวิถีสุภ ๓. อาจารย์บัญญัติ สมพูน ๔. ผศ.ดร. สุจิตรา มุกดา ๕. อาจารย์ ดร. ชรินทร์ จักรภพโยธิน ๖. อาจารย์วิไลลักษณ์ เรืองสม ๗. อาจารย์ ดร.อรมน ปั่นทอง
๔. โครงการวิจัย เรื่อง การศึกษาตัวบ่งชี้ทางชีวภาพ สำหรับตรวจวินิจฉัยแยกโรคปอดคิระ (โครงการต่อเนื่อง ๒ ปี งบประมาณ ๒๕๖๕-๒๕๖๖)	๖๓๗,๐๐๐ บาท	อาจารย์ ดร.อิศรา ผิวชัย พญ.น้ำฝน สิ้นชัย นางสาวทิพจุกา พัฒน์เรืองเดช ดร.ฤดีรัตน์ กิระติวิทยายุต
๕. โครงการวิจัย เรื่อง พลิกโฉมการดูแลผู้ป่วยแบบประคับประคองในชุมชนภายใต้หลักประกันสุขภาพแห่งชาติ (โครงการต่อเนื่อง ๓ ปี งบประมาณ ๒๕๖๕-๒๕๖๗)	๙๘๖,๐๐๐ บาท	อาจารย์ไพรินทร์ ณิชชาโชติสฤษดิ์ อาจารย์ศิริพรรณ นาคน้อย อาจารย์วุฒิพงษ์ เชื้อมนอก อาจารย์ธันยนันท์ พุฒิวัฒนธราดล อาจารย์ชุลีกร ปัญญา อาจารย์ศศิธร โทมมอญ
๖. โครงการวิจัย เรื่อง การพัฒนาต้นแบบระบบบริหารจัดการเพื่อควบคุมโรคเบาหวาน ความดันโลหิตสูง โดยบทบาทพยาบาลอิสระเยี่ยมบ้าน ในเขตพื้นที่กรุงเทพมหานคร (โครงการต่อเนื่อง ๒ ปี งบประมาณ ๒๕๖๕-๒๕๖๖)	๑,๙๔๖,๐๐๐ บาท	อาจารย์ลัดดาวัลย์ ไวยสุระสิงห์ อาจารย์ธเนศ สิ้นเช่าวิททอง อาจารย์ปรมรัตน์ กิจจานุกิจวัฒนา อาจารย์ศุภิสรา เกาะสุวรรณ อาจารย์ชาญฤทธิ์ คำชาย
๗. โครงการวิจัย เรื่อง กรุงเทพฯ ๕.๐ มหานครโตแต่ไม่โตด้วยตาย: ต้นแบบการป้องกันการฆ่าตัวตายชุมชนเมือง (โครงการต่อเนื่อง ๓ ปี งบประมาณ ๒๕๖๕-๒๕๖๗)	๒,๙๘๓,๐๐๐ บาท	ดร. รุ่งนภา ภาณิตร์ตัน ผู้ช่วยศาสตราจารย์ ดร.ประภา ยุทธไตร นางสาวศรัญญา วงศ์กำป็น นางกาญจนา อนุตริยะ ดร.ทศพร เพ็องรอด นายวิโรจน์ วิสารทสกุล นางสาววิไลลักษณ์ สาเครัง นางสาววิภาพร สร้อยแสง นางสาวพุกทวรรณ ชูเชิด นายวิบูลศักดิ์ วัฒมา

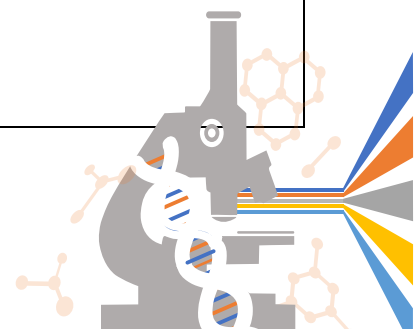

ผลงานวิจัย	งบประมาณ (บาท)	ผลงานวิจัย
		นางณัฐนาฏ เร้าเสถียร อาจารย์หทัยชนก เผ่าวิริยะ ดร.ขวัญธิดา พิมพ์การ ดร.ภาศิษฏา อ่อนดี นายกฤษดา ทองทับ นางอัจฉราพร สี่หิรัญวงศ์
๘. โครงการวิจัย เรื่อง การพัฒนาเรือ ลูกเดินต้นแบบในระบบการดูแลและ ส่งต่อผู้ป่วยในพื้นที่ทุรกันดารและ คมนาคมเข้าไม่ถึง โดยความร่วมมือ หน่วยงานภาครัฐและบริษัทเอกชน (โครงการ ปีงบประมาณ ๒๕๖๕)	๔,๗๙๘,๘๒๐ บาท	นางสาวมัตติกา ใจจันทร์ ศ.ดร.ผดุงศักดิ์ รัตนเดโช รองศาสตราจารย์ ดร.วิไลวรรณ ทองเจริญ รองศาสตราจารย์ ดร.อรพรรณ โตสิงห์ รองศาสตราจารย์ ดร.จิณพิชญ์ษา มะมม รองศาสตราจารย์ ร.อ.หญิง ดร.ศิริพันธุ์ สาสัตย์ ผู้ช่วยศาสตราจารย์ ดร.นันทวัน สุวรรณรูป นายแพทย์รายิน อโรรา

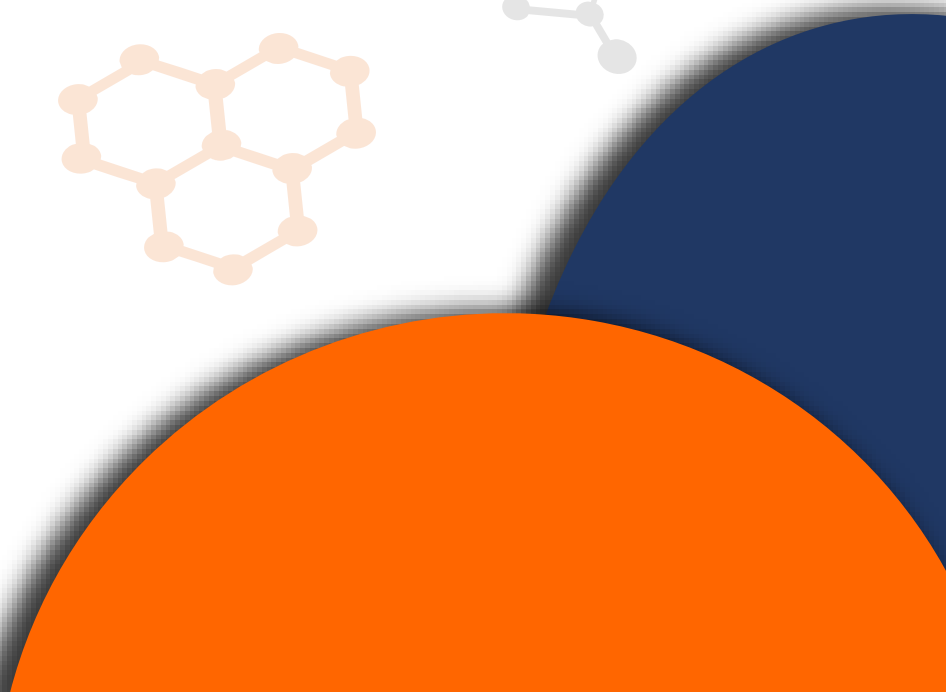
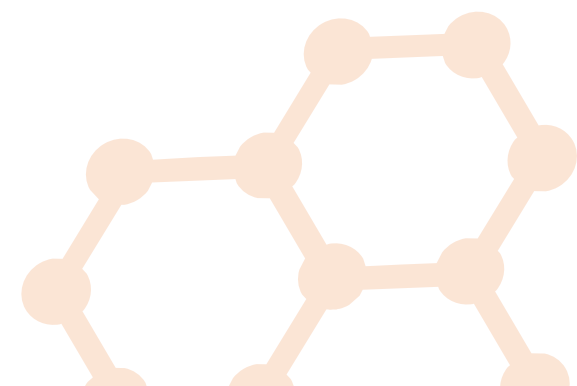
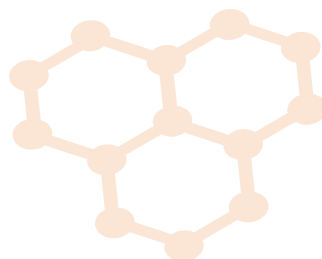



## ผลบริการวิชาการและวิชาชีพที่เป็นเลิศและตอบสนอง ต่อความต้องการของสังคม และตั้งอยู่บนหลักความเสมอภาค

### ▪ โครงการฝึกอบรมระยะสั้น สาขาการสอนภาคปฏิบัติการพยาบาลเฉพาะทางรุ่นที่ ๑

เป็นโครงการบริการวิชาการเพื่อพัฒนาความรู้และสมรรถนะพยาบาลวิชาชีพ

มีจำนวนผู้เข้าร่วมโครงการ ๓๗ คน

วันที่จัดกิจกรรม ในระหว่างวันที่ ๒ มีนาคม - ๓ เมษายน ๒๕๖๔

สถานที่จัดกิจกรรม ณ โรงแรมเซ็นทรา บาย เซ็นทารา

ศูนย์ราชการและคอนเวนชันเซ็นเตอร์

#### ผลสรุปผลโครงการ

๑. ผู้เข้าอบรมมีความรู้อยู่ในระดับมาก ร้อยละ ๙๐.๘

๒. ผู้เข้าอบรมมีความพึงพอใจระดับมาก ร้อยละ ๘๘.๖

๓. ผู้เข้าร่วมอบรมสอบผ่านการเข้าร่วมอบรม ร้อยละ ๑๐๐



### ▪ โครงการอบรมหลักสูตรประกาศนียบัตรผู้ช่วยพยาบาล (การดูแลผู้สูงอายุ) รุ่นที่ ๑

การให้บริการวิชาการเพื่อพัฒนาบุคลากรด้านสุขภาพ ระยะเวลา ๑ ปี การจัดการศึกษาหลักสูตรประกาศนียบัตรผู้ช่วยพยาบาล ที่คณะพยาบาลศาสตร์จัดขึ้นเพื่อตอบสนองต่อความต้องการของสังคมในปัจจุบัน โดยวัตถุประสงค์เพื่อให้ผู้สำเร็จการศึกษามีความรู้ความเข้าใจในธรรมชาติ การเปลี่ยนแปลง ความต้องการของผู้สูงอายุและครอบครัว ให้การช่วยเหลือดูแลผู้สูงอายุโดยยึดหลักคุณธรรม จริยธรรม มีความซื่อสัตย์ รับผิดชอบต่อหน้าที่ มีจิตอาสาและมีวินัย โดยปฏิบัติงานตามขอบเขตหน้าที่รับผิดชอบภายใต้การควบคุมดูแลของพยาบาลวิชาชีพ รวมทั้ง ใช้เทคโนโลยีดิจิทัลเพื่อการช่วยเหลือดูแลผู้สูงอายุ และการสื่อสารที่มีประสิทธิภาพ ทั้งนี้มีผู้สำเร็จการศึกษหลักสูตรประกาศนียบัตรผู้ช่วยพยาบาล (การดูแลผู้สูงอายุ) รุ่นที่ ๑ เมื่อวันที่ ๑๓ สิงหาคม พ.ศ. ๒๕๖๔ จำนวน ๘๙ คน และ นักศึกษาส่วนใหญ่ได้ทำงานที่โรงพยาบาลจุฬาลงกรณ์

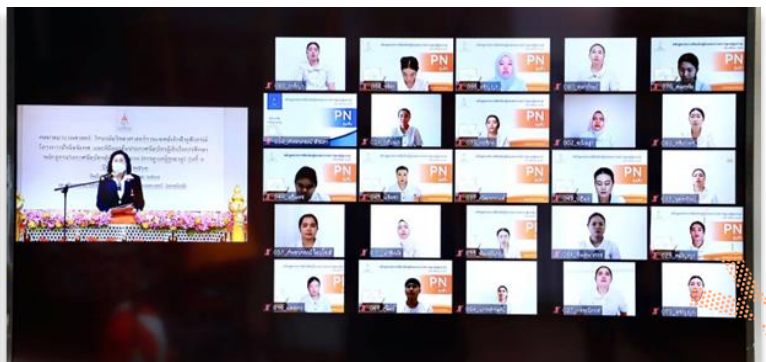

## โครงการอบรมหลักสูตรประกาศนียบัตรพนักงานให้การดูแลผู้สูงอายุ รุ่นที่ ๑

เป็นหลักสูตรที่คณะพยาบาลศาสตร์จัดขึ้นเพื่อตอบสนองต่อความต้องการของสังคม และสอดคล้องกับการเปลี่ยนแปลงของโครงสร้างประชากร ซึ่งปัจจุบันเข้าสู่สังคมผู้สูงอายุ ระยะเวลาการอบรม ๖ เดือน มีผู้เข้าอบรมจำนวน ๒๘ คน



## การจัดศูนย์บริการการให้คำปรึกษาทางสุขภาพจิต (Happy Place for Happy Mind) คณะพยาบาลศาสตร์

กลุ่มเป้าหมาย นักศึกษาและบุคลากรวิทยาลัยวิทยาศาสตร์การแพทย์เจ้าฟ้าจุฬาภรณ ราชวิทยาลัยจุฬาภรณ์ มีจำนวนผู้เข้าร่วมโครงการ ๓๖๓ คน ในระหว่างวันที่ ๑ ตุลาคม ๒๕๖๓ – ๓๐ กันยายน ๒๕๖๔ ณ ห้องให้คำปรึกษา

### ผลสรุปผลโครงการ

1. ความพึงพอใจในการคำปรึกษาอยู่ในระดับมาก
  2. ผู้เข้ารับการให้คำปรึกษาได้เรียนรู้ปัญหาตนเอง และมีวิธีป้องกันและแก้ไขปัญหาสุขภาพจิตได้
- ระดับมาก ร้อยละ ๑๐๐

**Happy Place Happy Mind**  
เชิญได้ทุกเวลา

บริการให้คำปรึกษา ณ หน่วยให้คำปรึกษา  
คณะพยาบาลศาสตร์ วิทยาลัยวิทยาศาสตร์การแพทย์เจ้าฟ้าจุฬาภรณ์

ตารางอาจารย์ให้คำปรึกษาประจำหน่วยให้คำปรึกษา

วันจันทร์	อาจารย์กฤษดา ทองทับ
วันอังคาร	อาจารย์ ดร.ชวีธิดา พิมพ์การ
วันพุธ	อาจารย์ณัฏฐาภรณ์ เจ้าเสถียร
วันพฤหัสบดี	รศ. ดร.รุ่งนภา นาคินศิริพันธ์
วันศุกร์	ผศ. ดร.ประภา ยุทธ ไตร อาจารย์ท้อยนภ เถาว์วิริยะ

สามารถ Walk-in หรือ โทรศัพท์กับหน่วยได้ที่ **09-3417-2747**

สถานที่ตั้งหน่วยให้คำปรึกษา  
ให้บริการในอาคารเรียนรวม ศูนย์ส่งเสริมสุขภาพและจิตวิทยาพยาบาล คณะพยาบาลศาสตร์ ชั้น ๒ อาคารสำนักงานบริหารสุขภาพและวิจัยวิทยาลัยวิทยาศาสตร์การแพทย์เจ้าฟ้าจุฬาภรณ์

เวลาทำการ วันจันทร์ - ศุกร์ เวลา ๘.๐๐ - ๑๖.๐๐ น.  
นอกเวลาทำการ โทรปรึกษาเฉพาะกรณีฉุกเฉิน (กรณีฉุกเฉิน)

หมายเหตุ\*  
ให้บริการเป็นต้นแบบที่ ๒๒๓๕ โทรศัพท์วิทยาลัยวิทยาศาสตร์การแพทย์เจ้าฟ้าจุฬาภรณ์ และบุคลากรผู้เกี่ยวข้องในสายวิชาชีพสุขภาพ  
สามารถติดตามได้บนโซเชียลมีเดีย โทร ๐๙-๓๔๑๗-๒๗๔๗

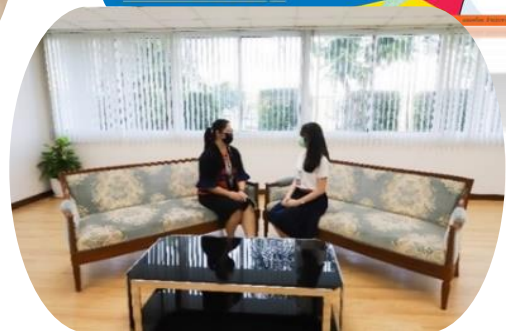

## ■ โครงการเยี่ยมชุมชนในพื้นที่เขตหลักสี่

กลุ่มเป้าหมาย ประชาชนที่พักอาศัยในเขตหลักสี่ โดยมีจำนวนผู้เข้าร่วมโครงการ 74 คน ในระหว่างวันที่ 1 ตุลาคม 2563 – 30 กันยายน 2564 สถานที่จัดกิจกรรม ชุมชนเขตหลักสี่

### ผลสรุปผลโครงการ

เนื่องจากสถานการณ์โควิดจึงจำเป็นต้องปรับเปลี่ยนรูปแบบกิจกรรมจากเดิมมาเป็นการเร่งดำเนินการฉีดวัคซีนป้องกันโรคโควิด-19 และเยี่ยมประชาชนผู้สูงอายุ ผู้พิการ ผู้ป่วยติดเตียง ผู้ด้อยโอกาสและฉีดวัคซีน ผู้สูงอายุฟังเพลงและผู้ป่วยติดเตียงที่บ้านในชุมชนเขตหลักสี่



๑. การเยี่ยมประชาชนที่มีปัญหาสุขภาพและหรือปัญหาทางสังคมที่ซับซ้อนหรือมีภาวะพึ่งพา จำนวน ๓ วัน คิดเป็นร้อยละ ๖๐ ของจำนวนวันที่ตามแผนดำเนินงานโครงการ

๒. จำนวนผู้รับบริการในการเข้าเยี่ยมชุมชนแต่ละครั้งจำนวน ๓๐ คน ๓๐ คน และ ๑๔ คน ตามลำดับ รวมทั้งสิ้นจำนวน ๗๔ คน คิดเป็นร้อยละ ๑๐๐

๓. ผู้รับบริการแต่ละคนสามารถบอกวิธีการจัดการกับปัญหาในปัจจุบันที่เหมาะสมได้ จำนวน ๖๕ คน คิดเป็นร้อยละ ๘๓.๒



## ด้านการทำนุบำรุงพระพุทธศาสนา ศิลปวัฒนธรรมและความเป็นไทย

๑

คณะพยาบาลศาสตร์ได้เข้าร่วมกิจกรรมที่ราชวิทยาลัยจุฬาภรณ์จัดขึ้น ได้แก่ พิธีทำบุญ ตักบาตร ถวายเป็นพระราชกุศล เนื่องในวันคล้ายวันสวรรคต พระบาทสมเด็จพระบรมชนกาธิเบศร มหาภูมิพลอดุลยเดชมหาราช บรมนาถบพิตร วันที่ ๑๓ ตุลาคม ๒๕๖๔



๒



พิธีวางพานพุ่มถวายราชสักการะสมเด็จพระศรีนครินทราบรมราชชนนี เนื่องในวันพยาบาลแห่งชาติ ประจำปี พ.ศ. ๒๕๖๔ วันที่ ๒๑ ตุลาคม วันพยาบาลแห่งชาติ รศ.ดร.ทัศนีย์ บุญทอง คณบดีคณะพยาบาลศาสตร์ พร้อมด้วยคณาจารย์และผู้แทนนักศึกษาพยาบาล เข้าร่วมพิธีวางพานพุ่มถวายราชสักการะสมเด็จพระศรีนครินทราบรมราชชนนี เนื่องในวันพยาบาลแห่งชาติ ประจำปี พ.ศ. ๒๕๖๔ เพื่อระลึกถึงพระมหากรุณาธิคุณของสมเด็จพระศรีนครินทราบรมราชชนนีที่ทรงอุทิศพระองค์ให้แก่การพยาบาลและการสาธารณสุข



## ประกาศนโยบายการพัฒนาคณะพยาบาลศาสตร์สู่คณะพยาบาลศาสตร์คุณธรรม

### กำหนดคุณธรรมในการพัฒนา



### ประกาศนโยบาย



## การพัฒนาเพื่อเป็นองค์กรต้นแบบและการธำรงความยั่งยืนขององค์กรคุณธรรม



### โครงการพัฒนาคณะพยาบาลศาสตร์สู่คณะพยาบาลศาสตร์คุณธรรม

คณะพยาบาลศาสตร์ ได้จัดทำโครงการพัฒนาคณะพยาบาลศาสตร์สู่คณะพยาบาลศาสตร์คุณธรรม เพื่อให้คณาจารย์และบุคลากรยึดมั่นคุณธรรม จริยธรรมและค่านิยมของราชวิทยาลัยจุฬาภรณ์ เป็นองค์กรที่มีแนวปฏิบัติด้านคุณธรรม จริยธรรมทางการพยาบาลที่เป็นเลิศและเป็นศูนย์การเรียนรู้ด้านคุณธรรม จริยธรรมต่อไป ( Best Practice และ Ethics Learning Center ) โดยมีการดำเนินการตามระบบที่กำหนดไว้ ตั้งแต่ปีงบประมาณ ๒๕๖๓

และในปีงบประมาณ ๒๕๖๔ คณะพยาบาลศาสตร์ได้ส่งผลงาน “การพัฒนาระบบและกลไกการพัฒนาคณะพยาบาลศาสตร์สู่คณะพยาบาลศาสตร์คุณธรรม : MORAL WISH MODEL” เข้าประกวดซึ่งจัดโดยศูนย์จริยธรรมทางการพยาบาลแห่งประเทศไทย ผลการประกวดคณะพยาบาลศาสตร์ได้รับโลรางวัลชนะเลิศ การประกวดผลงานการพัฒนาระบบและกลไกจริยธรรมทางการพยาบาลสำหรับสถาบันการศึกษาพยาบาล ประจำปี ๒๕๖๔ ซึ่งจะมีการนำเสนอผลงาน

ดังกล่าวในการประชุมวิชาการประจำปีด้านจริยธรรมวิชาชีพการพยาบาล ครั้งที่ ๗ เนื่องในโอกาสครบรอบ ๓๖ ปี สภาการพยาบาลเรื่อง “การพัฒนาสมรรถนะทางจริยธรรมของผู้ขับเคลื่อนระบบและกลไกจริยธรรมทางการพยาบาลสู่ Best practice และ Ethics Learning Center” ในวันที่ ๑๕ - ๑๖ ธันวาคม ๒๕๖๔ ผ่านระบบออนไลน์ Zoom

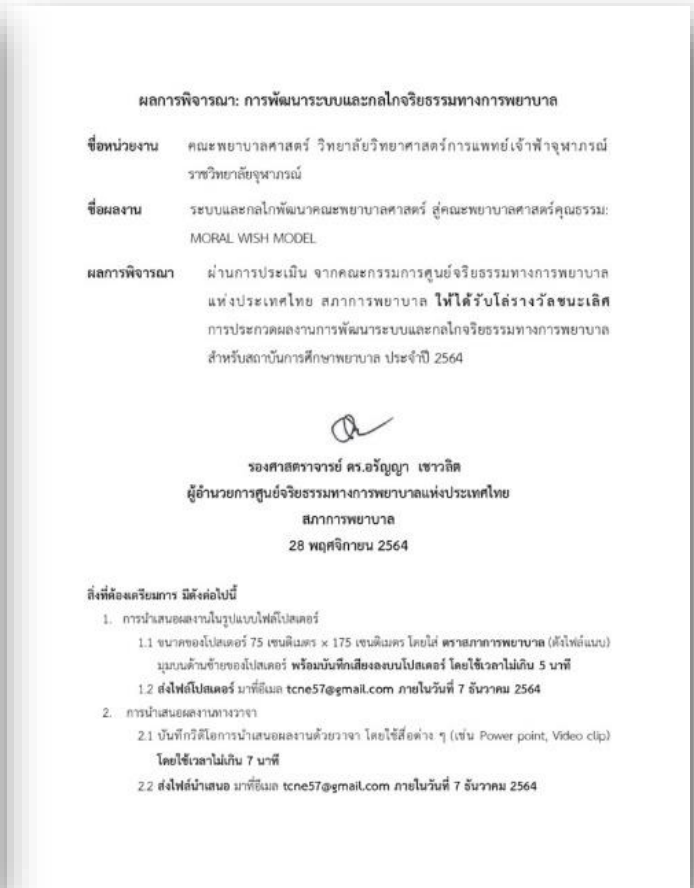
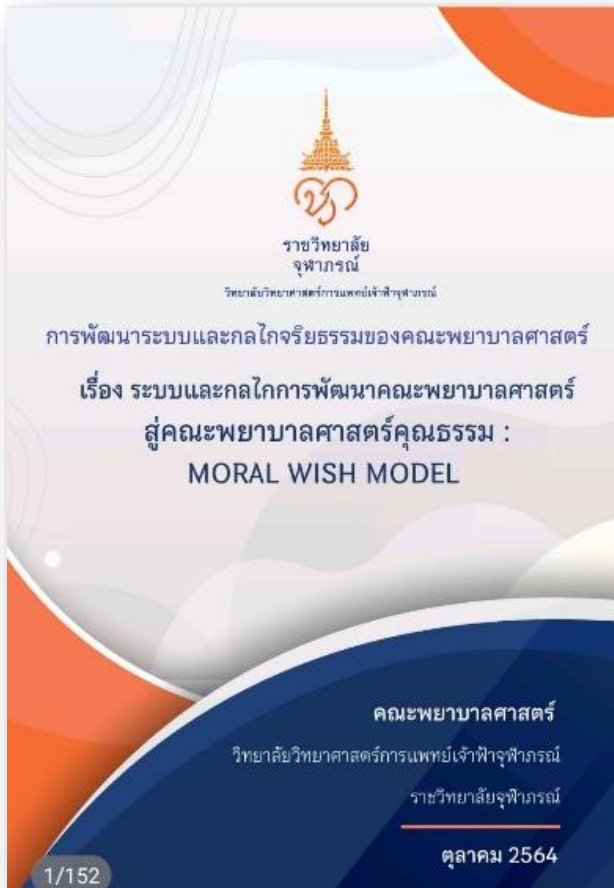

## โครงการพัฒนาคณะพยาบาลศาสตร์สู่คณะพยาบาลศาสตร์คุณธรรม



### โครงการคณะพยาบาลศาสตร์คุณธรรม : บริการด้วยใจ หัวใจเปี่ยมสุข

จัดประชุมเมื่อวันที่ ๑๙-๒๑ ธันวาคม ๒๕๖๔ ณ โรงแรมเซ็นทรา บายเซ็นทรา ศูนย์ราชการ แจ้งวัฒนะ กรุงเทพฯ และ โรงแรมเซอร์เจมส์ ลอดจ์ อ. มวกเหล็ก จ. สระบุรี เพื่อขยายผลการพัฒนา MORAL WISH ให้ครอบคลุมภาควิชา/สาขาวิชา/ฝ่าย พร้อมทั้งกำหนดปัญหาและแนวทางปฏิบัติคุณธรรมที่พึงปฏิบัติ ที่อยู่ภายใต้ MORAL WISH ของคณะพยาบาลศาสตร์



MORAL WISH ของคณะพยาบาลศาสตร์ได้แก่ “ภูมิปัญญาคุณธรรม (Moral Wisdom) มุ่งมั่นยึดมั่นกับความดี (Integrity) จิตอาสา (Social Accountability) และมีความสามัคคี (Harmony)” สำหรับนำไปกำหนดเป็นกิจกรรมสร้างเสริม MORAL WISH ให้ตรงกับปัญหาการพัฒนาในระดับงานย่อย เพื่อนำไปสู่การมีแนวปฏิบัติที่ดี (Best Practice) ในเรื่องบรรยากาศการทำงาน และนำไปพัฒนาเป็น Best Practice ในระดับคณะต่อไป



## โครงการจัดทำแผนยุทธศาสตร์คณะพยาบาลศาสตร์ ระยะเวลา ๖ ปี ( พ.ศ. ๒๕๖๕ - ๒๕๗๐ ) และทบทวนแผนปฏิบัติการประจำปี ปีงบประมาณ ๒๕๖๕

โดยจัดประชุมเชิงปฏิบัติการจำนวน ๓ วัน วันที่ ๑๘ ก.ย., ๒ ต.ค. และ ๑๖ ต.ค. ๒๕๖๕ ผ่านระบบ ZOOM คณะพยาบาลศาสตร์ เพื่อจัดทำแผนยุทธศาสตร์คณะพยาบาลศาสตร์ที่สอดคล้อง เชื่อมโยง และขับเคลื่อนยุทธศาสตร์ราชวิทยาลัยจุฬาภรณ์ ฉบับที่ ๒ ระยะเวลา ๖ ปี ( พ.ศ. ๒๕๖๕ - ๒๕๗๐ ) รวมทั้งทบทวนปรับปรุง การดำเนินงานตามแผนปฏิบัติการประจำปี ๒๕๖๕ เพื่อให้เกิดการดำเนินงานและขับเคลื่อนตามยุทธศาสตร์



## โครงการพัฒนา SMART FACULTY

เพื่อพัฒนาห้องเรียน ห้องฝึกปฏิบัติการพยาบาล ห้องสมุด ห้องคอมพิวเตอร์ คณะพยาบาลศาสตร์ ให้มีระบบเทคโนโลยีที่ทันสมัยในการเสริมสร้างการเรียนรู้และทักษะในศตวรรษที่ ๒๑ ให้กับนักศึกษา รวมทั้งพัฒนาห้องประชุมให้พร้อมรับการประชุมที่เป็นระบบ ONLINE ได้อย่างมีประสิทธิภาพ

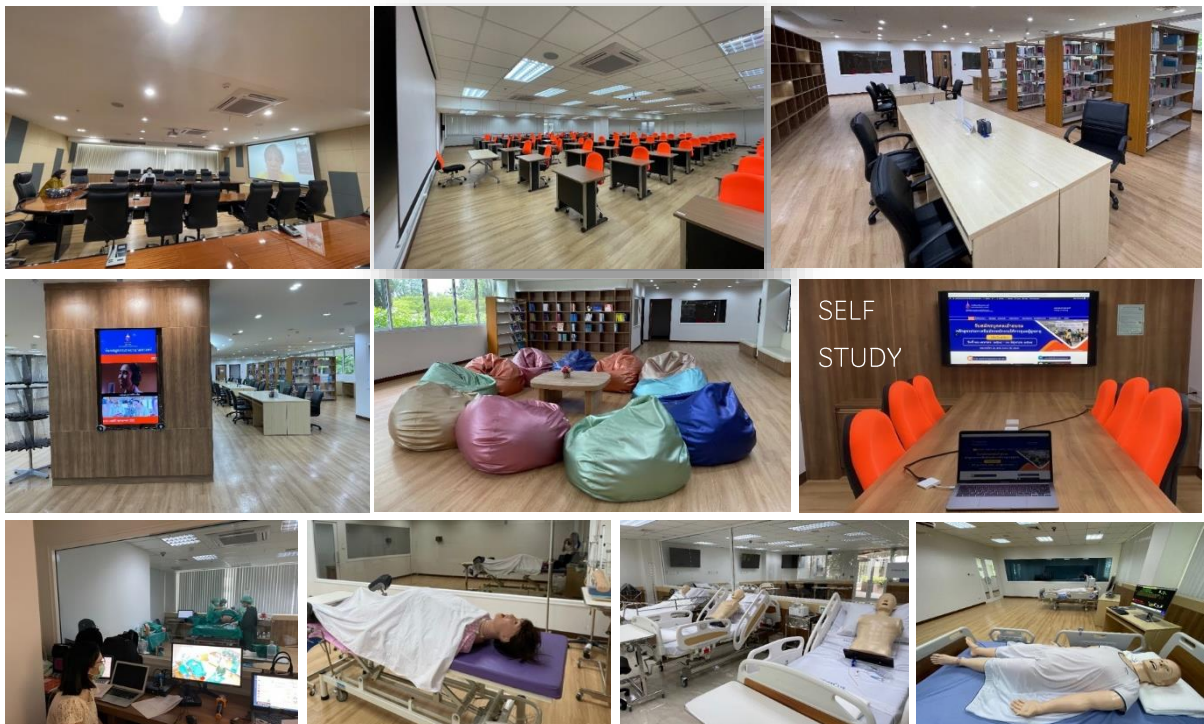

## การพัฒนาคลินิกพยาบาลชุมชนอบอุ่น

คลินิกการพยาบาลและการผดุงครรภ์ คณะพยาบาลศาสตร์ วิทยาลัยวิทยาศาสตร์การแพทย์เจ้าฟ้าจุฬาภรณ

ได้รับการขึ้นทะเบียนเป็นหน่วยบริการร่วมให้บริการในระบบหลักประกันสุขภาพแห่งชาติ เมื่อวันที่ 21 มิถุนายน 2564 ตั้งอยู่บนพื้นที่ราชวิทยาลัยจุฬาภรณ์ ซอยงามวงศ์วาน 47 แขวงทุ่งสองห้อง เขตหลักสี่ กรุงเทพมหานคร ให้บริการสร้างเสริมสุขภาพและการบริการผู้ป่วยนอก ตามที่สำนักงานหลักประกันสุขภาพแห่งชาติ เขต 13 กรุงเทพมหานคร กำหนด และทำหน้าที่เป็นศูนย์การเรียนรู้และบริการสุขภาพในชุมชน เขตหลักสี่



### กิจกรรมการให้บริการสร้างเสริมสุขภาพและป้องกันโรค (PP)

จัดกิจกรรมเป็นประจำทุกเดือนร่วมกับกลุ่มรักษ์สุขภาพ ซึ่งประกอบไปด้วย 5 ชุมชน ได้แก่

- ❖ ชุมชนชินเขต
- ❖ ชุมชนพงษ์เพชรพัฒนา
- ❖ ชุมชนท่าทราย
- ❖ ชุมชนชื่นกมลนิเวศน์ 1
- ❖ ชุมชน กฟภ.นิเวศน์



### การบริการและกิจกรรมที่คลินิก

